泰東日報

發行人 阿部眞言 編輯人 蔣樸寧 印刷人 李錫錦
本報創刊西曆一九〇八年 社址 大連市奧町八十五番地 電話 社長室四五二四 營業局八八〇九 編輯局八〇九二 廣告部八〇〇九

價目
本埠	外埠	廣告
零售每份七分 每月壹元三角	每月壹元四角五分半年八元四角全年十六元六角以上俱以現大洋本位計算但中國人以外以金票爲本位	每行（五號字十三字）一日刊費壹元指定特別地位加倍長期另議

國人渴望之和會 果竟曇花一現耶
因蔣變下野決心會議乃停 至其突變原因則傳說不一

【上海二十六日發電】據傳蔣介石以英美兩公使之勸告、及聯盟之形勢、已決中止下野、因之本日與廣東之妥協豫備會議、遂未如期開成、

【上海二十六日發電】蔣介石爲擬使對日外交離局、歸諸廣東派負責起見、雖一時表明下野、特其後以有英美公使之勸告、及某銀行之經濟援助、於是遂又翻變其下野之決心、決以奮鬥之精神、由外交問題壓倒廣東派云云、

【上海二十六日發電】曾於上海與汪精衛、胡漢民會見時、業已表明決意下野之蔣介石氏、據傳蔣氏之下野意向、突已變卦、至其變卦之動機、據云係以某某二國公使、以蔣氏之維持政權與己有利、有諸多便宜、而與蔣以勸告所致者、又有謂以顧維鈞、黃孚等氏以對日問題勸蔣無下野之必要所致者、孰是孰非雖莫衷一是、但於實際上、現政政最高幹部若蔣氏下野後、則失却其中心人物、而謬對日交涉故始有勸告蔣氏斷念下野之風說、特以此勸告、廣東側自有不滿之色彩、而和平會議之前途亦將益形暗淡矣、

京粵對于統一 交換意見內容
粵方重在文人執政 蔣之答覆則甚含混

【上海二十七日發電】廣東代表二十二日向蔣介石提議、和平根本辦法、及對此二十四日蔣氏之回答、其內容略爲如

廣東派主張

一、爲打開國難外交上先取一致之行動、
二、爲討議解決黨國之問題、希望派遣代表、
三、在黨國根本問題中、最重要者爲黨主權、
四、爲解決黨務糾紛、召集第一次以來之中央委員、一齊開完善的第四次全體會議、
五、國民政府主席、採用德法之大總統制、以現役軍人爲不適當、
六、廢止總司令、別設一軍事機關、
七、廣東所擬之雙方通電、準備在紛糾解決後實行之、在其以前須負責任以般務、

蔣氏之回答

目前之急務、在乎對外一致行動、於黨國之根本問題、在上海晤面時、余已表示意見、希望貴方面同志、胡漢民氏相互商議、稍有頭緒、即來京共同協力以當國難、

東北將領決定 聯銜通電擁蔣
此爲滿洲事變發生後 張等最初政見之表示

【北平二十六日發電】張學良、張作相、萬福麟等東北派將領、決於最近發出連名通電、主張擁護蔣介石、担當全國統一及對外之國難、此爲張學良於事變發生後最初之政治意志之表示、由閻馮兩氏等今後有再度加入政局之形勢上觀之、則東北派之存在及表示對政局之意志者頗堪重大視云、

【又電】張學良、張作相、萬福麟、馬占山、于學忠、王樹常、等東北將領、決於最近發出長文之「願國內和平統一、一致傾向國難」通電、據觀該電、似係依蔣介石之策動、而挽留蔣介石之下野者云、

蔣系將領通電 反對蔣氏下野
以當國家多事之秋 更迭元首于國不利

【上海廿七日發電】何應欽、劉峙、顧祝同、何成濬以下蔣介石系軍界要人、昨夜發出反對蔣介石下野通電、對全國宣明、謂當此國家多事之秋、更迭元首、實於國家前途不利云、

英國總選舉 決定昨日投票
預計結果政府可獲勝 但政局將更趨于複雜

【倫敦廿六日發電】於八日被解散之英國議會、已經三週有餘、故其總選舉戰機、漸形成熟、已決定廿七日全國一齊投票以定內閣之運命、選舉六百十五名議員、選舉區以英格蘭蘇格蘭威爾士、阿爾蘭分爲五百九十六區、設置三千個投票所、由午前八時開始、至午后八時止、在工業地帶特爲勞動者便利起見、早開一小時、遲止一小時、投票結果、都會在二十七日發表、不便利地方投票計算爲二十八日朝、故全體結果判明時須在二十八日午後三四時許、在八日解散當時之各派議員爲、勞動黨二百八十四保守黨二百六十二自由黨五十八新黨四十三、其他七計六百十五名、據觀測選舉結果、當在百三十乃至百六十之差、歸於政府側勝利、今姑置其勝負、爲另一問題、而其總選舉之結果、將打破二大政黨主義之理想、而呈現如歐洲大陸各國小黨分立之現象、故英國政局、將更趨于複雜云、

【倫敦二十五日發電】可定舉國一致內閣之運命及英國經濟政策今後之趨勢之英國總選舉、已將於二十七日開幕矣、與英國請同志協力、多年繼續奮鬥之現內閣藏相菲利白瑞頓氏、特於本日向全國之選舉民衆發表聲明云、迄至現在之情報、全國之大多數人士、可確認己決意願投票支持舉國一致內閣、

一方風傳英國勞働黨合作之自由黨首領、路特喬治氏、亦公表其最後告自由黨同志書、而極力反對保護貿易政策、於是戰機湖布、大有不穩之象徵、

義外長訪德總揆 協議救濟時局方策
雙方意見已超一致

【伯林二十六日發電】於二十五日朝抵伯林之意大利外相格蘭地氏、與德國首相普里寧格博士會見、對現下之經濟難局及一般政治事情熟談結果二十六日發出如左之義德共同聲明書、

德、義兩國、檢討考慮世界之現狀、關於以如何對策爲必要已爲之熟議、結果獲意見大體一致、對有効時局之救濟策須與關係各國加以充分之協力、有救濟之可能性、確信若以相互的信頼及尊敬爲基礎、定能達到成功、

而格蘭地氏發表聲明後決定廿七日歸國、

瀋市政公所 課長人選發表
所任人物多舊官吏 期收駕輕就熟之效

【瀋陽二十七日發電】瀋陽市政公所之課長人選、已發表如左、而其所任命者、多爲舊官吏、此乃係選拔無排日思想者、更爲防止人心動搖而兼熟悉職務者、茲誌之如左、

▲總務處 第一課長 安文秀 第二課長 梁潤普
▲財務處 第一課長 耿西園 第二課長 姜英蕃
▲行政處 第一課長 方毓信 第二課長 張柏林
▲公務處 第一課長 謝祖鎬 第二課長 路鐵峰
▲警務課 第一課長 尹永禎 第二課長 馮袖清
▲敎育處 第一課長 邵仲 第二課長 藏延爾

前行政處長向以市長秘書任之、故由該處第二課長張柏林氏兼代云、

擬倣美國前例 與日裁判條約
施代表致白函內容

【日內瓦廿六日發電】法國外相白里安氏本日接到中國代表施肇基氏之公函一通、當即致交聯盟事務局矣、而其內容係中國希望依照一九〇八年與美國所締結之仲裁裁判條約與日本交涉締結仲裁裁判條約、者、中國今日所以提出此種條約締結交涉之意見乃係在英四十日理事會公開會議席上二國代表「言明裁希爾卿關於條約解釋意見之不同、提出於海牙常設國際司法裁判所」云云所述之仲裁裁判條約剩戟云、

國人尤須銳意忍耐 俾正義行動成功
國府本國聯決議發表聲明

【上海二十七日發電】國民政府基於聯盟之決議日昨有無左之宣言發表、聯盟已於二十四日拒絕日本提案、向通過聯盟案矣、日本雖極力反對、特以十二理事國與中國共同支持聯盟案者、實以關於日本之撤兵中國之主張以合於正義及國際公道之所致也、至對於十一月十六日日本將兵完全撤畢後、組織一中日調查委員會、或類似之永久機關、中國謹希望聯盟繼續努力、以期其完成目的、同時我國國民尤必須銳意忍耐、遵守法律、以達成正義行動之成功、國府確信日本尊重世界之好意、迄期撤完駐兵、以便處理其他問題、囘復兩國民間友好的關係、而肇固東亞永久之和平基礎、

京粵對外交 意見已趨一段
爲實現決議案應研第二步策 此際與俄恢復國交亦爲良法

【上海二十七日發電】預定於昨日開會之和平預備會議、以南京代表李石曾未得前來、遂即中止、乃變更於今朝九時開會、確聞於日昨開談話會時、關於左列二點、意見已歸一致、於本日業由汪精衛、蔡元培兩氏將其大要發表、茲記如左、

一、爲實現理事會之決議對聯盟講研第二步手段、
二、對日問題雖無如何關係但於此際與蘇聯回復國交亦爲良策、

日本屆期如不肯撤兵 國聯定出更有効手段
蔣在紀念週演說之大意 戴謂信賴國聯定獲勝利

【南京廿六日發電】在國民政府紀念週、蔣介石之演說、宅實美白里安氏之熱心和平、與聯盟及美國之助力、後有如左之陳述、在國民之一部中、對今次聯盟理事會之決定、表示不滿意者、當不乏人、然此次之聯盟理事會乃係以誠意的且眞正的和平精神斡旋、此際如非難聯盟實不利於我國、在十一月十六日前、日本如不撤兵、聯盟對確保極東之和平上、確信定出第二步更有効之手段、余在此日切望日國民勿爲在滿洲起事之軍閥所誤大事、

【南京二十六日發電】外交委員會議長戴天仇氏、於今朝中央黨部紀念週、演說云、國民其信頼聯盟、且必須持續以冷靜的合理的態度、蓋能如斯非特中國能獲得最後之勝力、即列國之壓迫日本、亦將益形強硬化、

【上海二十六日發電】昨日南北統一談話會、首以外交問題協行討議、茲記汪蔡兩代表、署名發表之談話要旨如左、聯盟爲主張公道者、既退論不過爲一時之興奮耳、此次日本軍隊之行動、侵犯我領土權、違反聯盟及不戰條約、故吾等將日本橫暴狀況表明於世界、並一致反對日軍此次之行動、同時更督促聯盟抑制日本横暴、至於與蘇聯回復國交、則爲另一問題、並非與對日問題可同時辦理者、

英公使藍博森 昨早旋平
德法美三使 亦將繼北上

【上海二十七日發電】滯京中之英使藍博森氏、本早搭乘飛機赴平、法、美、德、三國公使亦擬於日內赴平、據聞該四國公使均須來月中旬方可返京、

日擬訓令重光公使 準備與華直接交涉
前日日本閣議決定

【東京二十六日發電】閣議於本日午後十時開會若槻首相以下全閣僚均出席、首由幣原外相報告對聯盟理事會之決議、日政府應有所闡明、關於日本態度聲明書之草案、要求諒解後、並陳述該草案一待日皇裁可、即行發表、同時關於開始與中國直接交涉、擬向重光公使發去重要指令事、亦要請諒解、次由南陸相報告中國滿洲方面之情勢、及其本人意向、次有井上藏相之來年度之豫算編成、及各省之財政整理問題、除陸軍省外全部縮減之回答、而經來藏相之要求額、均有相當之開陳、故希望須由各省有一貫討議、閣僚當即諒解、最後由安保海相報告華南情勢、當將各重要政務協議後、於午後零時半散會、

若槻訪園公 詢對外意見

【興津二十七日發電】若槻首相、於住訪西園寺公之途、於車中有如左之談話、今日躬親會見園公、探詢明外交之經過、詢問公之意見而來、滿洲之撤兵問題、已如二十六日之所聲明、絕對的反對、而於來月十六日再開理事會時之政府態度、現不能言明、中日直接交涉如機會成熟時於任何時均可提議、開始交涉以前余擬訪重臣、非爲擬開重臣會議、對今後之事頗爲難言、關於金解禁停止問題、尚未有任何考慮、而財界方面、尚可維持現狀云云、

【東京二十六日發電】若槻首相、擬於二十七日午前十時四十分由新橋出發赴興津訪問西園寺公關於滿洲事變以來之經過、及日本對聯盟應取之態度、與主張及依據英國停止金本位、與國際的經濟事態之影響、及日本之影響、及伴同行財政整理明年度豫算之編成方針、及其他一般政務、報告於園公求其諒解後、即擬即日旋京云、

日軍一部爲保路 移駐鄭家屯
日陸部並發表聲明 詳述必須派兵理由

【瀋陽廿七日發電】據關東軍司令部公表云、於本月二十日迄二十三日、於鄭家屯洮南兩地間發現含有中國官兵之匪衆凡一千餘名、掠奪鐵路各車站、且意破壞、更以襲擊列車爲目的、乃拆去路軌、割斷電線、阻止列車進行、通信亦爲之杜絕、駐於南鄭家屯、及沿線各站之日本僑民、致均陷於危險狀態、軍部以鑑於該鐵路之本質原屬於日本之借款鐵路之幹線、爰以守備鐵路及保護本國僑民爲目的、故於日昨二十七日業由駐長春部隊、派遣步兵若干小隊、暫駐鄭家屯、

【東京二十六日發電】陸軍省以鑑於四洮鐵路方面之事態險惡、乃決派遣滿洲軍一小部隊、出動於同方面、關此二十六日陸軍省當局有如左之聲明、四洮路沿線、自事變發生以來、即有數千匪賊横行各處、二十四日茂林、三林衛台各車站以受該輩之襲擊、致將運轉上之諸般施設及鐵道修補材料、悉行破壞、而該方面之鐵路人員、爲該輩所掠奪、多數避難他去、致四洮路之運轉全路於不可能、元來四洮路線係大正二年十月以日本之滿蒙鐵道借款興工建築、而爲日本獲得利權即所謂滿蒙五大幹線中之一、亦即五大幹線中、迄今所竣工之唯一幹線也、中國方面不履行滿鐵之工事費二千二萬千元之本利金之償還、及其他之契約、以致遷延迄今、想該四洮路、乃今者以土匪横行致運轉不可能者、由確保既得權益之意味上言之固不、具論、即由沿該線我居留民衆之生命財產之保護上見地言之亦難棄此重任故關東軍暫以一小部隊派遣於沿該路各重要地、以期回復運轉、乃爲不得已之事也、

日本前日對內外 發表聲明誌詳
願各努力收拾此時局 俾邁入共存共榮途徑

【東京二十六日發電】日本政府以中日直接交涉之根本原則、向中外闡明之聲明書（大要已誌昨報）、二十六日午後、已由外務省發表、其內容詳誌如左、

一、關於十月二十二日聯盟理事會所提出之日本軍隊向滿鐵附屬地內歸還問題及中日直接交涉開始問題之決議案、由日本理事提出數項修正案、而於十月二十四日採決結果、對上述修正案並決議案未得全會一致同意故不得成立、

二、今次之滿洲事變、起因於中國軍憲之挑發的行動、日本政府已經累次有所闡明、日本軍之少數部隊、目下其所以仍駐屯於滿鐵附屬地外數個地點者、爲保護日本人民之生命財產、乃出於萬不獲已也、本來日本政府並非爲解決紛爭條件而行強制手段、至如以兵力的威壓而擬與中國交涉者、日本政府乃毫未預想、

三、日本政府素日聞考察中日關係之大局、其密切複雜政治的與經濟的關係所構成之各種分子中、尤其關係日本之國民的生存之權益、決意表示有絕對的不許其變化、對此往時已屢次有所表示不幸最近在中國所謂國權恢復之運動、漸次趨於極端、且排日之思想、於諸學校之敎科書中、公然的鼓吹、其根蔕今已深固、迄今竟無視條約及歷史、凡關於日本國民的生存上之權益、且將有被其消着破壞之傾向、已係顯然之事、當此之際、本政府如僅依中國政府之保障、而使軍隊向滿鐵附屬地內全部撤退事態必更惡化、日本人民之安全定過危險、由其多年之歷史並中國現下之國情觀之、已可証明其有危險之事實存在、

四、日本政府爲確保在滿日本人民之安全起見、認爲需先講究除却兩國々民的反感及互相猜疑之方法、關於對此種必要的基礎的大綱、已在與中國會商之準備、十月九日由外相對在東京中國公使之公文中有所言明、對聯盟理事會亦有斯等通報、日本政府對時局收拾之六途、確信須築基於此種見地之上、當此理事會之討議時、始終如此一貫主張、而擬會商之大綱日本政府所考慮者如下、

（一）否認相互的侵略政策及行動、
（二）尊重中國領土之保全、
（三）關於妨害通商之自由、及煽動國際的憎惡之念、種種組織的運動、應互相撤底的取締、
（四）對在滿洲各地日本人民一切之平和的業務、應具有効的保護、
（五）應尊重在滿洲日本條約上之權益、

日本政府關於上述各項、全與國際聯盟之目的及精神一致、以極東平和根蒂所當行之原則、可得支持世界之公論、已無容疑慮、日本代表在聯盟理事會所以不以此爲議題者、其性質上認爲乃係中日直接交涉之問題故也、

五、詳細一考慮中日兩國之前途今日之急務、在乎雙方協力、迅速謀以收拾此等時局、而向共存共榮之途經上邁進、日本政府在前題所述、在兩國間、關於平常關係確立之基礎的大綱協定問題、並軍隊向滿鐵附屬地內撤退問題、只有擬與中國政府開始商議之準備、此至今尙未稍變其初志、

日外務省 力謀闡明
聲明書意義

【東京二十七日發電】於二十六日夜所發表之日本政府聲明書、係以日本介正之立場訴告於世界之輿論者、日外務省方面、對於關係各國、亦已電訓派遣於各國之官憲、由伊等向各該國提出而務將該聲明內容、充分澈底闡非云、

汪精衛抵滬詳情
萬衆歡迎空前未有

上海訊云、汪精衛孫科等自粵來滬出席和平統一會議、二十一日午前十時乘麥遜遜總統號到埠、未到前佇候碼頭歡迎者、有中央各要人暨各團體代表萬餘人、新關沿浦浮墩、竟不能插足、茲將汪等到埠歡迎情形、彙誌如下、

歡迎人員 今晨事先本埠各界聞得汪等抵滬、故自晨間六時許、即有人赴碼頭佇迎、嗣後陸續湧止、除國府歡迎代表賀耀祖楊虎陳參軍三人外、有于右任、李石曾、邵力子、陳銘樞夫婦、吳鐵城、張群、朱培德、褚民誼、胡木蘭（代表胡展堂）、邵元冲、鄭洪年、丁超五、周啓剛、唐海安、林煥庭夫婦、蔣光鼐、褚慧僧、盧興源、何世楨、蔣發、陳興漢喬、褒生、陳羣、鄧祖禹、黎照寰、陳肇瑛、鄧眞德、法總領事甘慕林、法工董局警務總監費沃利、政治部長薩禮

等、暨報工郵務針織碼頭出版水電等工會代表萬餘人、

迎接情形 今晨七時半、各歡迎、人員齊集碼頭後、市公安局派公安小輪一艘、載于右任、張群、邵力子、陳銘樞、褚民誼、吳鐵城、李石曾、朱培德先行、胡木蘭、鄭洪年係自僱小輪、楊虎、城賀耀祖等乘輪亦自備、彼係由法大馬路外出發、其餘丁超五、周啓剛唐海安等、則乘市政府預備之北洋輪一艘、九時許各輪齊至楊樹浦對面藍烟囪碼頭、時因麥遜遜輪尚未到、衆與見黑烟一縷、徐徐駛前、可五分鐘後巨輪首端麥遜遜三字已在望矣、於是小輪劃靠江心示、壞、揚帽揚巾、向張蔡等表浮歡迎、十時整下錠完畢、孫李伍陳等已集二輪而蠡廳中、歡迎魚貫能至、途由汪一一握手招待、宋子文氏亦派代表攜函交汪（未完）

須由法庭偵查決定、問對蔣宋態度、答京粵原約定下野電與學府取消電同發表、蔣昨來本欲即將電發出、後本人與張靜江商、恐發表後搖動人心、故從緩、但發電之後、兩仍各負責、至統一政府成立為止、並非就此陷於無政府狀態、亦即為人心計也、至宋事至今尚未談到、但財政必公開、惟預算決算是否須經民選議會、尚屬問題、但必先確立財政公開原則、次陳友仁以英語答復外交詢問、謂京粵外交、是統一的、東省事件困難、但自信有辦法、使國權不絲毫損失、外交須有統一政府、本人不久有宣言、使兩國人民滿意、外間對彼赴日有種々之談、甚堪詫異、本人過去歷史、大家知道、而要之赴日並需將滿洲出賣、而係救滿洲、宣言中當述之、或問對日用外交手段、或用武力、陳答能否用武力、有事實為之答覆、中國是否有此力量、自有事實、不必諱言、是則當求外交解決、外交必有政策、學府現有政策、不久宣佈、或問聯俄否、陳辱思有頃、堅決答曰否、繼謂或有此日、但不自知在何日、問將聯俄以拆日否、答將合世界以制之、後復有詢他事者、由鄒魯伍朝樞答復五時散會、

鐵路礦務兩項事業 須由國際合作協助

太平洋第二次圓桌會議 討論中國經濟發展問題

吳鼎昌演說要旨

二十二日滬訊、太平洋國際學會今日開會、討論中國經濟之發展問題、總題、甲●中國之背景及富源、乙●各國之經驗態度、丙●中國經濟之發展應從何方進行、何者可由外人合作、細目九、均關新中國農工業、分三日討論、交各圓桌組、吳鼎昌十二時圓桌組演說、匯豐經理哈同特演說中國財政問題、下午參觀各學校、明日續開、吳鼎昌演詞、謂中國以農立國、尤其以小農制度立國之大國、經過數千年之歷史曾化之大國、故發展中國經濟、應注意此三點、以二十世紀國際之經濟種種鉅大之變化、故考察國內外情形、認為中國經濟計劃、應注重地方式發展、不必採用集中式發展、並不是在滬漢津等處為大規模集中之建設、須在各城鎮小規模有統系之建設、欲使地方發展、其關係在交通、全國交通設備完全、工商業自可發展、能加以人力、則發展更易、中國應先以全力建設鐵路、中國歷來經濟上最不發展者為礦業、有用全力進行之必要、中國建設技術人材、須仰給國際協助、在本方面、認為除鐵路礦業外、其他工商農業當由本國投資、現據觀察、中國現在至少有五十萬萬盎斯以上之銀貨、若交通普及之發展、銀行亦隨之為普及之發展、國內資本仍可相當敷用、故認為中國經濟發展、目前急務需用國際合作協助者、亦為鐵路礦業、頗希望此項事業、整個的作為國際合作事業、集中國際人材資本先發展之、其他事業當隨之發展、至歸召國際人材資本之方案、鄙人在京都本會議中、曾有「中國國際的經濟合作」小冊發表、現在政府似亦有相當採用此方案趨勢、

東省事變影響 河北財政大難

將籌措鉅款接濟軍政等費 情勢所迫產銷稅仍擬開徵

【二十三日津訊】自東北事變後、金融之流通、已影響河北之財政、故近日以來、外間頗有宣傳、將來河北全省之收入、將另增一筆出支、以接濟東北軍政各費等語、此項消息、雖尚未見諸事實、但財廳方面、已先感覺應付困難、一般商民、亦不免再增新稅之恐慌、茲據財界消息、冀省財政、在未裁釐時代、收支勉強相抵、自裁釐以後、及無新稅抵補之先、在此過度時期、按照規定預算之統計、已屬不敷、倘再加以無限制之軍費、則殊難為力、故每次長官行營公署催款、即以三萬四萬、或十萬八萬、以為敷衍、據查本省收入門類、一、田賦、二、雜稅、三、稅捐、四、雜收入等四項、支出門類、一、黨費、二、內政費、三、財政費、四、教育費、五、建設費、六、農礦費、七、司法費、八、軍費、本年度復另增加教育費五十餘萬、皆仰賴新稅以資抵補、詎料營業稅自開徵以來、各地商人多存觀望、或聚衆抵抗、實行徵收者僅十餘縣、未開徵者一百二十餘縣、營業稅墊款者亦僅十餘縣、似此困難情形、以之維持政教兩費、猶虞不足、何追顧及軍餉問題、因之張副司令日前在平、曾召集財界各要人、臨時成立華北財政討論委員會、開會內容、因關秘密、外間鮮有知者、惟辦法雖尚未實現、然我河北商民將來之負担、則恐難避免、至產銷稅問題、據表面上觀察、似甚沉寂、而各地產銷稅局什物卷宗、仍有專人留局保管、能否開徵、固不敢、然証以現在河北省財政之狀況、及東北事變之影響、將來擬仍須開徵、此節於華北財政討論委員會中聞已有所商議云、

粵委招待滬記者 發表時局意見

汪謂以建設樹立政治信用 陳謂東省事變自信有辦法

上海訊云、二十三日下午三時、粵六委在伍宅茶會、招待報界、此地即二十年前南北和議議場、主人均到、報界八十餘人、在庭園內設席、茶點後、汪致詞、略謂前因檢查新聞、致兩方意見消息不得公開、今得自由、故願報告於諸位、盼同時人民自由人民自由意志能充分表現、予吾人以批判此數年來、黨內糾紛實由於萬不得已、非常會在粵成立後、抱定兩句話去做、即以建設求統一、以均權求共治、民國成立後紊亂、武力之不能求統一目的、但用武力之結果、愈求統一愈紊亂、業多認定非武力無以求統一、不必從理論說就事實上結果、已足証明其無效、是故統一方法必須變更、而以建設代替武力若用武力、因財政受武力支配愈大、專擅之財權愈大、而糾紛亦益甚、不如以建設樹立、政治信用、則統一自然順利、再則近年中央地方互相防制、集權分權、爭論紛紜、而本黨總理則主均權、將中央地方權、既分清楚彼此有軌循、不致因求集權一次、分裂一次、以上兩點、係一事而非兩事、粵府成立、抱此宗旨、在粵從地方自治做起、避免用武、總理完成民主政治、並非對人問題、云云繼又敘述京粵和平經過、謂昨見蔣後、彼此於制度有切實商量、要以培養民主政治之基礎為目的、大致總還須幾天商量、京代表已決定、惟國經理學形式向後發表、外間或謂在此時間、吾人尚有許多見解及疑慮問題、須有相當時間、憑自由意志、方能細商、吾人並非重視生命、乃以自由意志重於生命百什倍、若不能自由發表意志、但貴多此會議、此乃盼諒解者云、次由孫科報告、大致謂共謀對外、並須統一全國意志、一致應付云、次由各記者自由問話、有詢永漢路事件、汪答責任問題、有

國府通令禁止拘日貨商遊街

不特有妨社會秩序 且亦超越法律範圍

【二十二日京訊】國府通令京滬鎮各地方當局、以日事發生以來、各地民衆憤激、起而為抵制日貨運動、並有拘押販賣日貨商人遊街情事、民衆購買貨物悉聽本其自由意志、政府無法干涉但拘人遊街、不特有妨社會秩序、且亦超越法律範圍、政府對法律以外之行動、應予以制止等語、

晉當局開聯席會 商肅清全省匪患

並討論訓練義勇軍等事項

【二十二日太原訊】省黨部養（二十二日）召各將領開黨政軍聯席會議、討論肅清全省匪患、訓練義勇軍等辦法、

【太原通訊】晉主席徐永昌、及清鄉督辦、楊愛源清鄉會辦孫楚砲兵監周玳、警備司令榮鴻臚、副司令張會詔、師長馮鵬翥、李服膺、李生達、楊效歐、憲兵司令李潤發、暨綏東辦公處各組組長、於今日下午三時、在綏東辦公處內懷生堂、開聯席會議、討論山西清鄉及各防務事項、首由徐楊兩氏報告、次各將領次第發抒意見、決議四案即散會、茲分誌各項如次、

徐致詞 晉省各縣匪盜、邇來雖尚猖獗、惟均係小股流寇、各將領督促所部、隨時兜剿、不難斷絕根株、值此國難當前之際、吾輩軍人、亟應一面保民以除民患、一面臥薪嘗胆、為國禦侮、且現屆冬防時則、各將領對社會治安、尤應注意云、

楊報告 山西自去冬以來、匪患猖獗、閭閻不安、雖經各師旅長努力剷除、惟尚未肅清、此後深望各將領、嚴督所部、設法搜剿、務期徹底撲滅、俾人民安居樂業、至負剿防匪區、剿除盜匪責任者、尤望嚴密搜剿、以除民患云云、

議決案 （一）各防辦法、本省防區從新劃定、另製詳細之防範辦法、（二）維護行旅由憲兵大隊長李潤發酌派憲兵若干、分赴晉南晉北等汽車路、日夜輪流巡防、並製定巡防辦法、（三）教導團維持辦法、決先發維持費現洋四萬元、火食費現洋七千元、各隊學員願在團學習者、繼續受課、否則各回其原所屬之師旅團營、仍舊服務、（四）清鄉辦法、由楊（愛源）孫（楚）兩氏詳密規定後、訓令各部隊遵照實行云、

統一會議應改稱救國會議

華北八黨部之電請 並請允派代表參加

【南京通訊】冀平津綏察寧夏六省市黨部、及北寧平綏兩路特別黨部昨日聯名電呈中央請將統一會名稱改為救國會議、並由各省市黨部各派代表二人參加、其原電如次、急、南京中央執行委員會鈞鑒、此次關於和平問題、屢奉鈞前於冬魚兩電、業有陳述、敬各代表已集上海、會議將成實事、國難急迫、團結為先、此種事實。自不能否認、惟此次團結、乃激乎民族良心、救國熱忱、應有之團結、絕無條件之可言、若標統一會之名、無異示若干條件之意、況統一會議、法無根據、一個國家、只能有一個中央、承認此中央、當然承認其統一、過去事實、均屬地方問題、今既謂為統一會、是無異自承認其不統一、況約法規定、國民政府由中央執行委員會產生、若欲以法無根據之統一會議、產生政府、顯係違背約法、何以維繫國際地位、統一國際觀聽、屬會等認為目前急務為對日救國、應請即易統一為救國會議、既可集中力量、專謀對日、又可避免法制之牽制、且示國際以請醒之目標、予我民以良好印象、名正言順、斯可集事、此屬會等所馨香禱祝者、又此間若集、仍請由省市各黨部特別黨部各代表二人參加、並請即予施行、河北省黨部、天津特別市黨部、北平特別市黨部、綏遠省黨部、察哈爾省黨部、寧夏省黨部、平綏路特別黨部、北寧路特別黨部、同叩（養二十二日）印、

晉省府籌備現款 準備撤收省鈔

經省行馬經理建議 日內發表徵收辦法

【太原通訊】晉省府擬向各方籌借大宗現洋、準備撤收省鈔、茲聞徵收辦法、省府業已具體確定、最近三五日內、當可作正式發表、此項辦法決定之由來、係根據省行經理馬步青之建議、茲探錄原建議書大意於左、截至九月底省銀行發行省鈔共計四千五百三十餘萬元、擬向各商紳借現洋三百萬元、以本省營業稅作抵或全股分三年歸還、（組織保管委員會）向太原商會借現洋一萬元、以本省官產作抵、隨實歸還、（先組清理官產委員會）向中國銀行及各大公司借現洋五十萬元、以本銀行之本市資產作抵、連同省銀行現有現洋一百五十萬元、共計六百萬元、隨市價收買者、又據收三千萬元、共剩一千五三十萬元、願入股者入股、願存款者存款、均以二五折合、限至二十年底、一律收清、逾期作廢、再省銀行已收五折、現存款計五百六十萬元、二五收股、計二百三十餘萬元、連同紅利一千五百三十餘萬元、左右由指定之金融公債基金內、每年提出二百五十萬元、撥還省行、計四年可以還清、又省銀行發行票四百二十餘萬元、銅元票四百萬吊、計省鈔一百萬元、按二五折合、共計五百十餘萬元、二十二年之官股洋二百一十萬元、以省銀行二十二年應分紅利作抵、由省銀行分期撤收、或於年內以二五折現角票於二十二年一月起開始兌現云、

已恢復黨籍之「各要人名單」

開除原因及公佈情形

【南京通訊】本月十九日中央常務委員會臨時會議。決議凡本黨同志自第二屆第四次全會後。因政治關係而開除黨籍者。一律恢復。俟第四次全國代表大會時。提請追認茲特將第二屆四中全會以來因政治關係開除黨籍者姓名。原因及各次會議議決情形經公佈者。錄之如左。其未經公佈者及次要人物從略。

姓名	緣由	會議次數	議處
彭澤民	附逆有據	二屆一〇二次常會	開除黨籍
徐謙	同右	同右	停止黨權
程潛	附逆	三全代會	停止職權
黃紹雄			
陳公博	縱祖弄兵	三全代會	永除黨籍
甘乃光	釀成廣州事變	同右	永除黨籍
顧孟餘		同右	開除三年
汪兆銘		同右	書面警告
李宗仁			永遠開除黨籍
李濟琛	叛黨弄國	三全代會	同右
白崇禧			同右
馮玉祥	叛變	三屆第十四次常會	同右
潘宜之等七人	桂系附逆	三屆二十七次常會	開除黨籍
馮祝萬等三十七人	勾結反動	三屆三十五次常會	永遠開除黨籍
王法勤	勾結軍閥危害黨國	三屆五十二次常會	永遠開除黨籍
柏文蔚	假藉名義肆行	同右	同右
朱霽青	煽惑陰圖破壞	同右	同右
白雲梯	顛覆黨國	同右	同右
王樂平			同右
顧孟餘			同右
陳樹人			同右
潘雲起			同右
郭春濤			同右
汪兆銘	設小組織欺騙無知青年勾結軍閥餘孽破壞編遣反抗中央	三屆五十八次常會	永遠開除黨籍
宋哲元	背叛中央稱兵作亂	三屆六十一次常會	永遠開除黨籍
石敬亭			同右
孫良誠			同右
劉驥			同右
鹿鍾麟			同右
薛篤弼			同右
何民魂	煽動士共約期暴動	三屆六十七次會	永遠開除黨籍
滕固	同右	同右	同右
龐印泉	同右	同右	同右
閻錫山	稱兵作亂背叛黨國	三屆八十四次常會	永遠開除黨籍
趙戴文	參加北平擴大會議	三屆四中全會	永遠開除黨籍
趙丕廉			同右
陳嘉佑			同右
經亨頤			同右
方振武	附和反動	三屆一一九常會	除籍一年

讀者快覽

—日曆—

〇十月二十八日星期三（陰曆九月十一日丙辰）

—氣象—

〇晴時陰（二十八日）

〇各地溫度（二十七日上午十一時）

大連 五、一度　旅順 七、二度

營口 三、九度　瀋陽 〇、六度

長春 〇、二度

—無電—

自上午六時三十分　無電體操

自上午十一時　行情（特產、錢鈔、股票、各地行情）

自下午〇時三十分　行情（特產、錢鈔、各地行情、公設市場價目）新聞

自下午三時三十分　行情（特產、錢鈔、股票、各地行情）新聞

自下午六時五十分

一、新聞

二、三、四、五、六、—

七、介紹職業事項、

八、氣象豫報

九、新聞

對俄雖可恢交 對共仍須排除

汪對學生之談話

【二十一日滬訊】汪對各大學抗日會代表談、對日宣戰、不特須有最後決心、且須有最後準備、蘇俄對我如不加妨害、黨當可恢復國交、惟對共仍須排除、對國聯雖已失望、但如言退出、似有討論之必要、因不能再使中國國際地位更陷孤獨、關於黨務、應先恢復民主精神、始有辦法、民衆運動、在原則上絕對贊成、但過去之失敗、由於民衆無組織、此後對于方法應改善、

晉軍官團欠餉問題

秦紹觀接任團長力事彌縫

太原訊云、山西陸軍軍官教導團、欠餉數月、學員因之發生種種恐慌狀態、前該團長關福安、無力勝任、由平電請辭職、此間徐永昌、楊愛源、孫楚、周玳等會商、決定電請副司令任命前十八軍軍長秦紹觀為該團中將團長、請秦氏即日先行就職、整頓團務、自秦氏興教育長朵珍就職後、除飭學員遵守紀律外、且積極籌備劃解決學員生計問題、昨日徐楊孫周等會商、決定先撥六萬元維持外、並着秦氏將團內學員、由各軍師紬餘軍官送入教導團者、一律查出、由團仍分送回各舊軍隊學習候差、欠餉由各該軍師部設法、其餘學員新餉維持費、由秦氏統為籌劃核計清楚再為設法、按月光發、秦朵兩氏、今（二十一日）日上午十時、前往教團點閱、將應送回各軍師者、應留團教練者、詳為調查、再該團按名綫、一俟辦理完竣、即重行規定課程、切實教練、成績優良者、則儘先保送各軍師設法委用、務使各學員用心向學、將來出團後、為國家社會有用之人材云、又該團學員、於今日推舉代表數人、向秦團長紹觀、交涉冊應有學員三千一百五十餘名、編為廿隊、刻下實則在團者、不過二千七八百人、留團者、將不過一千餘名、至多編為十隊、或七八隊、並調查清楚後、應歸回原屬軍師部之學員、每人酌發若干旅費、備車護送、大約明後日即可辦理完欠餉、並謂現在僅領到大洋六萬元、尚不足一月餉項之數目、對官員生活、仍屬無補請速設法解決、秦氏當即應允不料秦時、突被學員三百餘人包圍、要求對欠餉、作圓滿之答覆、並謂如無法辦理、則不讓出團、嗣經秦朵兩氏再三解釋、一面召集全團學員訓話、於今晚調徐楊諸氏、再為要求增加數目、定於明（二十二日）上午十二時到團、向各學員答覆、聞各將領亦派定楊愛源於明日向各學員訓話云、

辭關東廳高等法院判官之職從事於律師事業以確實迅速為宗旨凡關於刑事民事商事等一般之法律事務無不應託代辦

辯護士 正五位 勳五等 唯有戒心

事務員兼通譯 李仙洲

事務所 大連市霧島町九三番地（大連病院西門附近）電話四八〇七六番

鮮美無敵

調味上品

上海天廚味精廠出品

總發行所上海寧波路三七九號

國外內各埠南貨海味食物等舖均有經理售

天廚味精由麥類製成質料純素味道鮮美允推調味料中的絕品抑亦中華國產的明星也無論何種食物加入少許自然鮮美立致凡菜餚羹湯點心之類宜于素就後加入麵菜餅乾之類宜于調君滿摻和手續既便而價格尤廉誠金貴銀賤潮中之無上經濟品盍化兩毛錢購一瓶試之定能保製時宜也

總代理 福昌和海味號 大連市信濃町 電話三九九一

大連新昌號綢緞莊每日廉價廣告

本號向應現代潮流運售寰球物品茲值深秋及時運到歐西呢絨華產綢緞北口貂獺細毛輕裘以及顧繡衣料化粧用品諸所畢集輝煌麗堂以應社會仕女之需求定價劃一分外克己惠我諸君盍興乎倍前賜顧

西崗平和街三十番地 電話 門市部三八四七 批發部長四六〇四番

洪來盛綢緞莊廣告

本號新到特品綢緞各種奇異花色印花顧繡時髦材料由歐美定織絨呢嗶嘰北口採辦細毛皮衣一應俱全賜顧諸君請認敝號門市為記

大連市浪速町四十番地 電話 零售部五二六八 批發部六二六九

協茂盛綢緞呢絨皮貨莊廣告

本號新到國產綢緞綢縐綿縐葛平金顧繡飾品衣料花樣鮮妍種類豐富粗細地道皮貨男女襖甬時式便帽斗蓬長領均各備齊歐美呢絨棉織毛織化粧物品旅行器具寰球各種雜貨應有盡有批發零售價格從廉如蒙惠顧曷勝歡迎

大連浪速町五十番地 電話零售部 長四六三二 四九八八 批發部五四五三

婦女談藪

檀香山的職業婦女

仲華

從我國東航至美洲，中間要經過一群島，這群島名爲夏威夷，普通又稱檀香山。到了檀香山，旅行者從耳目所接觸到的東西就覺得是進了。美國的世界了檀香山在早先是獨立，的但自從美國放棄了。門羅主義而轉成帝國主義者的時候，這群島就入了她的版圖。在現時，檀香山的一切景象完全是帶上美國化的色彩了。就以我們所注意到的婦女而言，她們也都脫去了舊日的草裙而隨着男子在商店辦公室中出入以打字機簿冊爲謀生的工具了。眞的，旅行者到了檀香山，沒有不注意於那裡的婦女在職業界的活動的。我想，把她們婦女在職業界的活動狀況和我國的婦女談談，大概不是無味的事吧！

在舊日，檀香山的婦女是以浪漫式的「草裙舞」著名的。她們的清脆的歌聲，她們的宛轉的曲調，她們的狂舞，她們的花圈，曾經在遊客的心頭留下甜蜜的回憶。然而，自從這群島歸於美國的統治，一切都被改爲美國化。舊日的草屋被折去了，改建新式的洋樓。舊日的織機被毀去了，代以新式的工廠。舊日的穿起草裙戴着花圈的舞蹈女子也絕跡了，另養成了一班新式的職業婦女。

檀香山的新式職業婦女和我們在美國所見的差不多。短裙，裸臂，絲襪，革履，她們的一切服裝風度完全是美國化的。她們在師範，大學或教育。她們受過新式的職業專門受過充分的訓練。她們會打字，會速記，簿記算式，這些使她們在社會上不難找到職業。不僅獨身的時候從事職業；在出嫁後，和丈夫同居，她們照常在職業上工作。生了小孩，她們把他放到保姆院幼稚院去，自己仍舊能自由自在地繼續原來的職業。這新婦女是完全能夠以自己工作的報酬，維持生活的。（未完）

婦女專刊

中國婦女的過去和將來

逵心

經濟壓迫下的殘忍舉動　男尊女卑，父母皆重男輕女，其所以然之故，在男有用而女無用，男能生產而女不能生產。天下有半數人不能生產，不能不窮。一家有半數不生產，不能不困。輾轉相因，婦女的厄運滋甚。於是溺嬰棄嬰鬻女售妻之事，無論平時亂時，無論豐收歉收，隨便何地都會發生，若遇災荒變亂，婦女是首當其衝，不是被變賣，就是被遺棄，這已經成爲慣到了。

自相摧殘的糊塗　婦女被男子壓迫已很難堪，却又自相摧殘，不復同情互助，這尤是可痛心的事情。在家庭中，姑常是凌虐媳婦，主婦常是虐待奴婢，妻常是壓迫妾，母常是輕視女，嫂常是相欺，姊妹常是相忌，妯娌常是相爭，幼常詈老，老常呵劾，很少有同心合作，互相教導的。在社會中，三姑六婆又誘良爲奸，鴇婦則迫妓作賤，富婦只知多蓄奴婢，享受榮華，不肯救孤恤寡，才婦只能吟弄詩文，盲從禮教，不知蒙昧固愚。這大概因爲婦女依附男子已久，用不着同性互助的緣故。她們的智力既不能自覺，男子則更無覺悟她們的必要。

婦女衛生醫話　暗產‧小產‧半產的預防與療法

張文熙

暗產

小產，半產，大家都知道的，暗產的名目，差不多恐怕知道的很少，或者簡直沒聽見過，不用說沒處知道了，連孕婦自已都難覺出來，怎麼可以知道和聽見呢，

凡是小產半產，都是明的，孕婦自已也會覺出，人家說過，也會知道，惟有這種暗產，是不明的，所以才稱爲暗產，那麼暗產究竟是怎樣一回事，呢，且述在下面，在婦人受孕才一個月的當中，就不知不覺的墮下來，這個就叫作暗產，那時候不過一點胚胎，僅々的是精血感化一個卵珠的形狀罷了，還沒有化成胎胞的現象，所以墮下來的時候，沒有血塊也不覺着肚痛腹痠，孕婦自已所以不會覺着的，也就是這層原因，至于婦人受孕與否，總須到了三個月以上，才能覺出，醫生診斷婦人受胎與否，也須到了受孕後三月以上，如此才可以斷定的，因爲受胎到了三個月以上，方能化成胎形，在三個月以前，完全是胚胎時期，所以醫生也難能斷定，及至一個月的時候，更是不知不覺談不到了。

而且在受孕一個月的當，無非一點胚胎，根蒂未固，很容易墜落下來，比彷花的結果，當在菓實初結，不過略有摧殘，即行拆落，原是一樣的道理，所以暗產這件事，爲婦人所不免的，可是，常々才受了孕，就不知不覺的暗產下來，人家以爲這樣婦人是不會生育的，那知道都是害於暗產，你說這種婦人們的寃枉被毀眞叫做不明不白啊。

然而暗產究竟怎麼就會有的呢，大概說去，可以設有四種產的原因，

第一、房事過度，擾動子宮，不愼而墜下來的，

第二、勞於操作，影響腹部，不愼而墜下來的，

第三、善於動怒，刺激太多，不愼而墜下來的，

第四、素有子宮病，白帶過多，就因滑流而墜下來的，

這四種都是可以釀成暗產的原因，所以照生理上說起來，婦人們除了生殖器有了異常的變態外，斷沒有不會生育的道理，假使多年不育的婦人，她的月經是很整調的，她的體質是很壯健的，怎麼能夠不育呢，這並非是不孕，必定常々暗產的緣故，可以把上面所說的四種原因問她，她必定有一種或有二種所能犯的，這個就可以斷定她的不孕及暗產的原因了，最可笑的，一般作男子人們，也並不知道暗產這回事，見她夫人不育，趕緊就去，東尋種子方，西訪求嗣藥，如果都無效果，祇好退一步想，歸諸命運，或者進一步想就要納妾了，弄得家庭不和生出不少的無趣，

古人說得好，淸心寡慾，便是種子良方，原來釀成暗產的，第一種原因，還是男子處於主動地位，所以不育這件事，不能專責女子，那麼防制暗產，男人方面當然也須顧到，

從前有一位南邊朋友金君，娶親四年，膝下猶虛，他於是寫了長篇的信來，問我一個妥效的生子方法，他信上說他和她的夫人，體格都很壯健，而且他的夫人並無月經病的，我便寫封回信給他，教他節制房慾，兼服一個藥方，隔年我便同他會了面，他就笑嘻嘻向我道謝，原來在半個月前，已經得到弄璋之喜了，現在他那位郎君，已經有三歲了，原來他的婦人當時不育原因，完全是常々暗產之故，所以我勸他節制房慾，便發生效力起來，因之我記下亦可做男女方面預防暗產的一個鐵証，（未完）

我的配偶

忠實的寫照　高淑貞

又，他是一個深思遠索的青年。因爲他肯深思遠索，所以他有較深的認識與較明晰的見解；他從得到的認識與見解之中，決定他所欲達到之目的；更照着這個目標，決定他行的步驟與方法。這是從有考慮行爲上處理情事的態度。他對社會的現象決不願不經意地糢糊過去，無論對普通的風俗，習慣，人情和世故，要追索它的究竟，徹底的批評，就是對社會的結構，政治的制度，和人們的思想行爲，也要追尋其所以然的基礎，可以說，他的富有希望與情感熱烈是他深思遠索的結果，也可以說，因爲他富有希望與感情熱烈，纔促起他深思遠索的情緒，總之，深思遠索，是他的習性了，

可是，他的良好的質素，同時也是他偏缺的因子，有他的富於希望，感情熱烈與深思遠索的長處，也有他的情操固執行動冒昧與形容呆滯的短處。此種情形，他自已也知道。他對我說，他自已的不足處，他留心改過，可是，說到這裡，或者有人要懷疑像他這樣的愛好與嚴正的人，對食，色等嗜的態度將如何，他不是毫無情欲嗎？其實，食色乃人之本性（未完）

希里納女士的「婦女與勞動」

金仲華

（續）

婦女勞動運動在這個時機發生是極其適當的，但是不幸大多數婦女還不能認識這運動的重要性，她們不能了解運動的意義。目前在職業上發展的幼稚，雖說是由於男性守舊的偏見的不易破除，但主要還是爲婦女認不淸勞動的重要意義，不能堅持的和環境奮鬥，而甘願過着苟安的寄生生活的緣故。所以努力於婦女勞動運動的人在目前除了作實際的奮鬥，設法擴展婦女勞動場合外，尤須注意於理論的宣傳，使婦女本身能覺悟到這運動的重要。

我們應當明白婦女運動和它同時有着的男子勞動運動在性質上是完全不同的。而男子勞動問題的解決和婦女勞動問題的解決也是絕對的不相關。男子的勞動運動，是起於一般貧苦的工作過度的工人，他們的目標是要求工作時間的減短和工作酬報的增多；婦女的勞動運動卻應該起於一般富裕而閒暇太多的婦女，（因爲貧窮的婦女已經有着過重的工作，她們應該和男性的勞動者立在同一運動的立場上，要求工作時間的減短和工作酬報的增多了。）她們的目標是要求工作權和恢復和寄生生活的消除，至於它們中間的關係，我們至多發見這樣的一點，若使男子的勞動問題解了，——意思就是說男子的工作時間減短了和工作酬報增多了，——而婦女的勞動問題沒有解決，那麼男子所要求得到的利益至多只能增加婦女的寄生的機會而已。所以，男子的勞動運動鬧得很熱烈的時候，婦女的勞動運動尤其不應該放鬆一步，或落後一步。

介紹婦女化粧用品

雙美牙粉能使牙齒常保潔白

齒潔，口部現有莫名其妙之美麗。齒美爲近代美中所不可缺之一重要條件也。齒之美係寓於齒之康健中。雪白之齒。恰如晴空之快感。如此優良美麗之齒。則由於每朝夕用諸香之雙美牙粉繼續不斷努力而得者。刷此雙美牙粉。並須用雙美牙刷刷之。則其爲效尤著。

中國婦女文學談片

王春翠女士

（續）

女性的地位格外降低下去。儒新家標出「餓死事小，失節事大」的口號，貞節成爲女性的唯一產物。明人標出「女子無才便是德」的口號，知識與女性更無緣了。

和農業社會相連貫的是中國宗法制度。宗法制度產生於周初，那時周民族初定中原，周公順時勢需要，把這個制度推行起來。到春秋戰國之間，這制度即已成熟，一直綿延到現在。宗法制度最重血統，無子可以「出妻」，血統以男性爲重，有女還不能算是「有後」。」我記得幽明錄有一故事，說：「晉昇平元年，剡縣陳素，家富，娶婦十年無兒，夫欲娶妾，婦禱祠神明，忽然有身。鄰家小人婦亦同有。因貨鄰婦云，「我若生男，天願也，若是女，汝是男者，當交易之。」」便共將許。鄰人生男，此婦後三日生女。素忻喜。養之十三，當祠祀，家有老婢素見鬼，云「見府君家先人來，至門首便住。」但見一群小人來座所，食噉此祭。」父甚疑怪，便迎見鬼人，至祠時，轉命看，言語皆同。素便入問婦，婦懼，且說言此事，便還男本家，喚女歸。」這故事徹頭徹尾貫注着宗法社會的精神，可說是孟子所說「不孝有三，無後爲大。」的好註脚。

所以婦女文學那麼貧弱，並非偶然的；農業社會鎖住了我們的軀體，宗法制度鎖住了我們的靈魂，一個骷髏如何能產生美麗的影子呢！

六

然而，在黑暗的另一面卻正是婦女文學的光明方面。語云：禮失而求諸野。我們離開智識階級的病態女性，到民間婦女中去尋求；離開貞節牌坊的深閨，到出賣了貞操的妓院去尋求，我們卻找到婦女文學的新生命了。

民間婦女不會用文字來寫作，但是她們能用唇吻來歌唱，這些保存在民間的歌謠。閨秀女子對於男女的戀情是隱晦的，最多不過是傷花嘆月自悲身世；民間對於男女的戀情是直率的，她們敢唱：

「脚登板橙手爬牆，
兩眼睜睜望情郎，
昨日爲郎挨了打，
情願挨打不丟郎。」
——四川納谿民歌

「遠處唱歌沒有聲，
近處唱歌離一身，
願郎爲水妹爲土，
和來捏做一個人。」
——苗歌

閨秀女子對於買賣婚姻只能自嘆薄命，民間女子便敢詛咒媒妁，唱：

「不怨爹，不怨娘，
先怨媒人好心腸；
媒人肉，放鍋煮，
媒人骨頭當柴燒，
媒人皮當鼓敲！」
——懷慶民歌

閨秀女子對於公婆丈夫的凌虐，姑叔的唆嘴，只能暗自流淚，民間婦女便敢公然反抗，唱：

「馬齒菜，開黃花，
婆婆死了我當家。
有客來，不招駕，
雞蛋打打自已吃了罷。」
——湖北民歌

「十個公婆管着我，
大姑子管着花鞋不落地，
小姑子管着褲脚不沾泥。」

黑夜聽着山水響，
白天看着山水流，
有心要跟山水去，
又怕山水不回頭。
——京兆民歌

再把根源追尋上去，屬於民間歌謠的國風，也可以找到健康的作品。如：

「子惠思我，褰裳涉溱；
子不我思，豈無他人！
狂童之狂也且！」
——鄭風‧褰裳

「舒而脫脫兮，無感我帨兮，無使尨也吠！」
——召南‧野有死麕

是大膽的戀歌。如：

「日居月諸，出自東方；
乃如之人兮，德音無良；胡能有定，俾也可忘！」
——邶風‧日月

使小兒加餐
用嬰孩自己藥片

小兒飯食懶進爲其父母者往往誘以厚味烹調之食品結果消化愈弄愈滯食愈不下矣治之之法端在調和其腸胃發展其輪納之能嬰孩自己藥片即是具此奇効之小兒專藥凡欲小兒加餐而得強健者其尙勿忽

江西南昌福興街張君子武來書云「小兒祥發飯食少進身衰體弱百法治療均難奏効後承王君介紹嬰孩自己藥片一瓶之後胃納大增體亦漸健足見此片之功眞偉大也」嬰孩自己藥片各藥房均有出售或向上海江西路四五一號韋廉士藥局函購

每瓶七角六瓶三元五角郵費不取

有理醫藥之
處全院物權

此海軍軍醫章莫得健身妙品如
韋廉士醫生紅色補丸者

是誠具有特能之無上贊許証明此天下馳名補血健腦聖藥其配合成分之功能爲不可及也夫學醫家發明藥品其最大目的在分配其中治療之成分適得其當俾入人體不生衝突而奏良效每有窮年探討歷年試驗方得成功者即如韋廉士醫生紅色補丸迄今已歷四十餘載屢試屢驗爲治療血虧以及由血虧而起各症之良藥其用之廣其效之靈世無其匹所以遍國中熱心贊許之函紛至沓來有如川流不息也

海軍軍醫官
黃鳴岐玉照

廣州馬尾海軍醫院軍醫少監軍醫官黃君鳴岐在其院中所能取用之藥品自屬不少而獨以韋廉士紅色補丸其爲祛病強身之妙品黃君書云「予因連年跋涉醫務紛繁遂致血薄氣衰神疲食眠睡不安頭腦沉痛雖處方調補未見明效乃從友人之勸試服韋廉士紅色補丸一打未罄諸恙盡除血氣充盈精神飽滿年逾耳順猶甚康強自是凡遇血虧力衰體弱神疲諸虛日損投以此丸無不奏效誠補血珍品也」韋廉士紅色補丸無時令之分無男女之別一樣神效　遠東總發行上海江西路四五一號韋廉士藥局　各藥房均有出售

特別警告

若遇售家以廉價影射紅丸兒愼勿上當其丸外雖紅色中則劣質非眞貨也

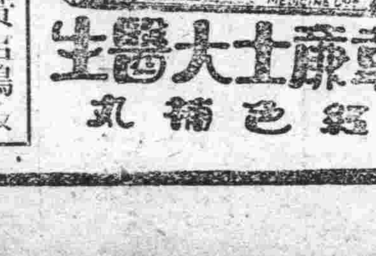

韋廉士大醫生
紅色補丸

眼科專門
大連市岩代町轉角
三根醫院
電話六四一〇番

耳鼻咽喉科專門
大連市大山通六十三番地
森本醫院
電話五三二七〇番
院長醫學博士森本辦之助

明治牛奶咖啡糖

明華糖果食品公司

明治牛奶咖啡糖

係採優良原料精製而成。敢斷言絕無一切不良雜質混合其中。表面上不但美麗可愛。且其滋味香濃。營養豐富。強壯身體。補益健康。一經入口。便芬芳四溢　精神頓爽。慈母若當小兒煩悶之際。貽以此糖。能立時得到他的忻快鼓舞。繞膝承歡。是不啻兒輩之良友。亦即調和家庭美感之妙品也。

泰東日報 各地通訊

魚稅有免徵說

農安 前接省廳令。松江產魚稅。運銷不再徵稅。以興漁業。不知省府改組。省令尚能否有效如初。或能免徵之。

溥偉就維持會長後 赴昭陵行謁陵禮

經日本軍隊在沿路嚴加保護 難民參加者數達一萬五千人 行三跪九叩禮又向來賓訓話

瀋陽 新任四民臨時維持委員會。正會長溥偉（恭親王）於昨（二十六日）上午十二時。乘汽車赴昭陵（北陵）參拜。身着藍緞袍。青緞馬褂。戴青緞帽頭。於十二時到陵前行三拜九叩禮。禮畢即在陵前大哭。又向來賓等訓話。略謂。現在我正二十年未到奉天來。這次回奉天發生軍事。所以乘着這個機會。來到這兒參拜祖陵。奉天的民人。受這二十年之困苦。我是很知道的。因爲我也是奉天人。所以我對奉天市民二十年來之苦衷。我很關心。我此次來。一來祭祖陵。二來爲設法整頓民艱一切的事。必定有好法子辦理。大家未有飯吃。我有辦法。請大家不要作不好的事。演說畢。即向參加者又抱頭大哭。繼又由桂相五對來者演說。略謂今天親王來此。幸蒙日本軍保護。所以王爺來這祖陵。才有今日。這一天我們大家可以慶賀。說畢即全體高呼中國萬歲。而各自散去。參加者有紅十字會全體會員。路省城一萬五千名之難民。日本軍部。並派陸軍一大隊。沿路保護云。」

救濟兵工廠員司 領出大洋八萬元

俟清冊辦竣後日內即可發給 由營口往天津上海費用悉免

瀋陽 地方維持委員會。前發起救濟兵工廠。失業之員司工人等。不下萬餘人。由該會發給接濟每人大洋六元。一節已誌本報。該會已將此宗款項。業已由官銀號領出。計大洋八萬元。原定今日發放。因該工廠管理人方毓愷。現任市政公所工務處處長之職。所以發接濟一事。未能實現。俟該仍將手續。及清冊辦竣後。日內即可發放。原規定該廠之工人。年前均由北寧車運往營口。再由輪船轉天津、上海。今據營口商會來函云。因天氣漸寒解冰期近。由營口開往上海之輪船。年前僅開往兩次。每次能裝六百人。開天津之輪船。年前僅開四。每次能裝三百人。總計僅能運回兩千四百人。該維持委員會原議將全體人員如數運往天津上海等處。該工人之一切費用。均免費運送云。

便衣臂章 通告追繳商團

瀋陽 瀋陽市商團。前組織之武裝團員。早已成立。關於日前發給各團員之臂章。已通知各團團員。着即日送回商團辦事處。該商團辦事處。今發出佈告。抄錄如下。瀋陽市商會商團。通知第四號。

義太祥被盜 衆乞丐遭殃

鐵嶺 本邑東關。老母廟東鄰義太祥。係雜貨布業。忽於二十四日午夜。被盜將通衢前門市撬開。由舖內竊去大布三十餘疋。坎布五疋。花其布二疋。其他物件甚夥。損害程度約值大洋三四百元。迨至天曉知覺。盜已遠揚。杳如黃鶴矣。當呈報公安局派警偵緝。捕獲乞丐杜春等嫌疑犯四五名。雖嚴刑拷問。然無贓證。亦不能罪加無辜。只得釋出。勒令該犯。一律出境。正盜能否弋獲。尚未可知。

王檢查員履新

阿城 本縣司法公署。陳檢查員調轉賓縣一節。已誌前報。現新任檢查員王書琴。已於日昨。由賓縣抵阿。已正式任職云。」

新明舞台 營業復活

安東 市內永安街。新明舞台洛子園。日前與水上警察發生衝突。以致停演。並聞該園又由進寶邀來素爲安埠人士所最歡迎之坤伶喜彩春。並配角多名。昨已到安。擇日開演。屆時該園營業。將有一番振興云。

中日合辦林業

人心恐慌或不敢投資入山採伐 木商協議請日軍保護中日合資

安東 鴨綠江本年水勢浩大。滯留之新舊木簰已掃數放下。上江已無存留之木簰矣。按例年之習慣。各木業商。對於各木把。在年前即供給資本及貨品。赴上江林地伐採木。來春編成木簰待下駛。歷年慣習沿用已久。本年之木簰已空江駛下。上江既無木簰。來年鴨綠江中。已成青一色新編之木簰矣。但因時局之關係。木業商中之資本家。抱極大之憂恐。一般木把刻間雖極力向資本家請命。請發給資本以助入山採伐。惟人心虛恐。無一敢犧牲而投資者。因此影響。本年入山之木把。已寥若晨星。由此觀察。來年鴨綠木業。已陷於悲觀。關心是業者。若不預加考慮。設法維持。則來年之木業問題。將不堪設想矣。茲據傳云。近來吉林長春方面。各木商協議。如果林地一帶。擬由日軍保護。投資一節。或由中日木材商。

清鄉總辦闞朝璽 定於日內就任

計分六處來月一日正式成立 分局仍由各縣々長担任責權

瀋陽 遼寧全省清鄉總局。早已由地方維持委員會內定。並公推闞朝璽爲總辦一節。已早誌本報。該闞總辦定於日內就任。總局之組織。共分六處。計總務處。調查處。秘書處。交際處。執法處。庶務處等。至於全省清鄉分局。仍由各縣縣長但任分局長之職權。現已將內部整理完竣。定於來月一日。正式成立。以便清理各縣之匪患云。

八面城已成匪化

壯者梃而走險弱者轉於溝壑 婦女任意覇娶小民飽受荼毒

八面城 本鎮近年胡匪叢生。每至青紗障起。突出綁掠。秋收則即滅減。相沿成習。年復一年。詎至本年秋間。

變本加厲

匪勢甚於常年。秋間將見斂跡。不圖倉猝事變。軍隊遠遷。而胡匪乘機遂又大起。肆行無忌。爲所欲爲。城北蓮帶。人心咸變。九月二十二日晨。（即舊八月十二日）有匪首紅衆三點等。率匪二百多名。前來攻城。所幸衆商與公安隊協力抵禦。

熾火天

亘數時之久。幸至匪勢不支。立即竄去。是役也斃匪五名。負傷者不少。均被曳去。鄰近居民。亦有受傷者。於此警戒森嚴。全城閉市。至今未開。於此一日數驚。匪羽嘯聚常欲重來。傅家屯區被匪蹂躪。捐索殆盡。古榆樹鎮

遭匪蕩平

燒搶無遺。三江口。索捐大洋二千多元。大窪鎮。所捐五千元。後又要捐三千元。（尚未成交）鷲鸞樹。被匪威脅。逼捐大洋一萬三千元。金家屯。先捐後搶。寶力鎮。任匪縱橫。昌圖縣。捐項正在磋議之中。約須在鷲鸞樹價上。而月之念日。又有匪首飛九龍。三省、鵬飛四十二名。嘯聚二千多匪。將八面城包圍。函向治安維持會。

索要大洋

一百萬元。槍械一千支。子彈一萬粒。烟土二千兩。如不出納。即行進攻焚掠。於是人心惶恐。秩序幾亂。幸被駐鎮之軍偵悉。索閱匪函。當即電調日軍一大隊。嚴重剿勦。而匪立即四散。共傷亡匪徒爲數不少。打下人頭七名。山西。棚車一輛。小驢一頭。馬七匹。贓物數十件。均交治維會榜示招領。此城街

壘卵之危

雖解。然聞匪耗尙不甘心。得隙仍行攻打。是以人心常懷不穩。想本城大難未已。能否倖免。尙難預知也。最可憫者。城北城西等處。十室十空。皆成匪化。莊稼已割未割者。滿地皆是。損失幾盡。善不勝惡。壯者挺者爲匪。老者轉於溝壑。偶見匪徒一經

攻城陷鎮

而匪綑匪友相隨甚夥。（名之曰吃運運者）藉勢貪取財物。毫不爲恥。良善者守貧不能。反爲匪害。婦女任匪霸娶。傅家屯。古榆樹。寶力鎮等處賊匪。婚娶飲樂喧天。幾日無之。似此無法無天之事。令人充耳難聞。嗚呼小民何辜。

遭此荼毒

雖緣時變所致。確因一般豪勢地痞。通匪。窩匪。舖局。（即是七匪財東）等輩。坐地分贓。畏勢者諱隱。司責者循同後隱。養癰成患。應時而潰。非伊朝夕也。城南城東各村莊。則異於是。居民務農。現無官實。又乘士著。各安生業。素無匪患。値此

土匪蠭起

之時。城南杏山村。有丁豐九者。公正豪爽。久孚。對於不良份子。嚴行取締以匡閭里。預防匪患云。爲地方公許。因鑒於地方匪徒蠭擾。若不設法抵禦。誠恐滋難圖。是以號召民衆。抽丁團練一舉而。匪一越境。率衆痛擊。斃匪何計其數。聲勢震懾。匪人不敢南下而試焉。現在城南城東鄭寶忱。孫郁周張德民等村民衆團練。互相聯防。實爲本鎮

南郭保障

到竟曠工。完農事畢。已成安全之區。若與城北城一比之。不啻有天堂地獄之分矣。看來地方得人。民衆賴之。試使城北早能根除盜藪。再有如丁豐九其人者。雖有匪時之匪患。決不致如斯其甚。敢斷言也。語云虎兕出於押。龜玉毀櫝中。是誰之過歟。無不禁爲城北人民哭也。」

治□行軍運事宜。

傅刑事負傷 暴徒縣下毒手

安東 際此時局不寧。日警當局。對於維持治安計。不遺餘力。異常勞苦。晝夜無息。幾有不食不眠之概。市街々嚴戒。無微不至。各界安居樂業。誠賴以平靖。當局諸公維持之力。由勤苦中獲得良好之佳果也。於本月二十二日。午前一時頃。警察署刑事傅子春。於夜巡中。行至城隍廟後。第三區警察北部。途遇青年壯人三名。行色匆匆間。形跡可疑。遂上前盤詰。傅氏因預防稍遲。不料匪衆突然動手。寡不敵衆。卒被擊倒。即用傅氏所持之木棒。直至傅氏。昏迷氣絕。拳足齊下。龍手散去。約過半小時之久。因有同夥鄭某。亦于夜巡過此。見一人臥地。即用手電照之。見傅氏週身鱗傷。口鼻流血。面挺々毫無聲息。擱之心頭。尚有溫氣。急救。徐徐轉醒。力行扶持至家。幸傅氏雖負傷至重。血氣方剛。武壯少年。漸次復原。約二週間。即後。可害占勿藥。對於衆暴徒。刻正嚴重搜拿中云。」

海關取締運使 銀角辦法

安東 安東海關。於本月十九日。發表銀角通行法。列下。一、凡運輸私鑄之劣質偽幣。各關卡查獲希圖行使牟利者。悉依照本辦法施行。凡在新幣制法未施行前。單銀角。總重量庫平七分二釐。含純銀五分零四毫者。雙角總重量一錢四分四釐。含純銀一錢零八毫者。暫准按各地習慣行使。無論單雙銀角。若不含前項之重量。及成色者。均認爲劣質偽幣。五、凡非劣質偽幣。無論單角。其數在五百枚以內者。准商人自由運輸。由海關查驗放行。若超過五百枚以上。應向起運地之海關監督公署請領。方得起運。六、各海關監督公署。發給護照時。應先查明報運數目。運期。及運送地點。詳細填明。七、各海關查獲無照輸者。或與照數目不符者。應照上項辦法。並提百分之二。爲獎金。餘數發還。」

匪刼村民慘劇

婦女七名避匪斃死繼以火化 後林曾姓全家五口悉被綁去

營口 邇來縣屬東北境。各鄉村之匪患有加無已。祗聞胡匪搶綁之警。未聞民安居之傳。雖經官方加派軍警一再痛剿。然各處匪徒跳梁仍不少減。東伏西起此剿彼撫。畢竟鄉民寢不安枕。日必數驚。大有風聲鶴唳。草木皆兵之概。茲有縣屬小濟南府村民張某之妻女等七名。因恐被匪搶綁姦淫等情。每日晚間即在裝柴草之艚子船內棲息。如是者今歲半閱月。亦頗逢遇而安。詎意于月之二十四日。鷄初報曉之際。不悉由何方竄入胡匪二十四名。進村即大肆燒殺。該張某家婦女等。正在船中酣睡。未悉動作。致被該股匪以槍先行射擊。復以火將船及該婦女等身軀燒化無遺。一時火光熊熊。烈焰飛騰。嗚呼哀哉。該弱小婦女等。葬身火窟。七縷香魂。同赴泉台矣。又訊。縣屬後林子村。農戶曾廣升者。年四十許。係在吉林省某縣商會充會計委員長。於旬日前。因事始返里。家道頗稱小康。然因該曾某素嗜沽名釣譽。每在交際場中。施弄僞仁虛義手段。且此次歸家。又復誇耀財勢。致爲匪徒所覬覦。忽於月之二十五日午間。有胡匪二十餘名。闖入曾某家中。並朱搶掠財物。即將該曾某及其妻妾。與庶兄子女九名。一併綁去。聞諸鄉老云。該股匪曾與該曾某有隙。故今綁爲復仇而來云。」

股匪焚搶千山站

玉昇棧榮茂海前後被匪攻破 恣意焚殺復綁票勒金廿萬元

遼陽 邑南千山站。於本月（二十六日）。突來胡匪二百餘名。兵器精銳。異常兇悍。將主力敵佈於鐵道口附近。一部侵入玉昇棧內。將號夥劉鴻祥擊傷。並搶去燒酒數簍、將糧倉從火焚燒。繼又向茂海燒鍋攻擊。該號亦向匪衆還射抵抗。然終被攻陷。計搶去大洋三千餘元。擊斃砲守滿增榮。劉可年兩名。並將該號主人志甫多吉。及華人櫃夥五名綁去。臨行告諭急需二十萬金贖抽。中日警察前往援與匪交火。不意亦被擊傷四人。一時火光沖天。槍聲隆隆該站附近驟成恐怖世界。迨守備隊聞警赶至。而匪已向東方逃去。刻正跟踪追擊中。勝負容當續報。

破台安胡匪東侵 遼中又告緊急

人心突然改變大有朝不保夕 河東人民紛逃商號關板閉市

遼中 本邑西連台安。已均被台境股匪攻破。遂逼遼河。匪探已漸東渡。人心突然改變。大有朝不保夕之現象。河東人民紛逃。邑街商民多半關板逃避。匪人擬一二日糾合衆匪包圍邑城。破城掠奪。至是遼邑乾淨土爲稀少矣。」

車夫被軋受傷

農安 本邑城西南。鄉公所門前。日昨有一馬車經過。車夫不愼忽被拌倒。至被車軋傷甚重。已不能言。當由鄉公所。將車馬收留。並將車夫。擡往李姓家醫治。並一面佈告認領云。」

虞思榮暫代局長

遼陽 邑稅捐局局長。王連興因某項事件。被日領拘訊。已誌前報。茲已數旬。因關稅收。未便久付缺如。經地方官紳推委虞思榮爲代理局長云。」

通令維持治安

吉林 全省警務處長。兼保衛團總辦修雲汀氏。到任伊始。鑒於時局不穩。藉端騷擾者。深恐不逞之徒。是以通令各縣公安局長。保衛總隊長等。督飭所屬。誠力維持地方治安。該轄人民

青年無行惡作劇

營口 於月之二十五日下午三時許。有本埠內汽車。正由窯坑甸向東開駛。將達車外。內該車中有一身着呢服足登革履之摩登青年。係自小紅樓買票赴往邑東者。適坐旁有年屆花信之少婦。該青年一見魂銷。即不時暗以手觸撞。意圖勾引。而該少婦初猶以爲無意動作。繼見屢施不雅。遂大發雌威。一頓辱罵。該青年抵賴折辯多時。然早已面赤過耳。羞愧之狀畢現。未至車停。即慌忙跳於地上。棄車而去云。」

貧民福音 紅會將賑棉衣

營口 萬國同盟十字會。營口分會。自興辦以來。對於各種慈善設施。無不首起倡辦。不甘落後。茲聞屆隆冬。一般窮困無力民衆。不無啼飢號寒之虞。查埠內貧乏之冬衣者。約達千餘名。故該分會。爲恐彼輩流離失所起見。特籌製大批棉衣。以備賑發。於日昨已將該項賑衣製就。大約不日即可發放云。」

妓女投入濟良所

吉林 月之二十二日午前。商埠聚福班二等妓館。妓女二名。一名愛雲。一名龍珠。二人秘密籌劃妥協。以赴街購物爲由。遂相携到河南街。由濟良門前經過。投入濟良所。請求保護聞已受理。

日視察團來吉

吉林 日本貴族院議員。朝鮮滿洲支那視察旅行團。第二班。于二十二日乘吉長車來吉視察。計團長子爵大河內輝耕。子爵岐章。男爵渡邊汀。中村純九郎。青木周三。赤池濃。八田嘉明。山崎□吉。書記官。山本秋廣。光吉信一等一行十名。當有中日當道赴站歡迎云。

永吉縣遊擊隊 先編五十名

吉林 永吉縣政府。關隆軒主席。鑒於轄境。胡匪四起。若不赶即剿除。恐日久爲患。茲請編遊擊隊百名。因經費不足。先行成立五十名。現已足額。並委孫霖魁爲正隊長。昨已帶隊赴鄉遊擊云。

局長宴會日官

吉林 省會公安局。□穀局長。爲聯絡中日感情起見。特在北山設豐盛酒席。邀請日軍平井司令官。及佐尉等。並叫中國妓女多名。以侍酒。賓主交歡。頗極一時之盛云。

吉海總帮辦出勤

吉林 時局變動後。吉海路局總辦。李子珍解職。經熙長官提陞艾帮辦。爲總辦因接事伊始。急應考察路政如何。於日前携同宴帮辦。前往朝陽鎮視察路線。近日始行情形。並向瀋海路當局。接

吉長路變通收欵

吉林 當局勢緊張之時。凡購吉長車票。均以銀元爲票核收。刻時局稍穩。該局特佈告商民。自後凡購車票者。不論哈洋。永洋。官帖等。一概折價核收云。」

雙城阿城兩縣 嚴防張部潰軍

徒手潰兵到處滋擾 鄉民多赴城內避居

哈爾濱 事變後宗作舟部之軍隊。多數流爲潰軍。各方面現正進行收撫。無如此項軍隊多數逃往鄉間。各地滋擾。茲據阿城縣鄉人來哈云。距該縣三十里大房山屯地方。新到潰軍極多。雖無槍械。但多數手持鐵掀。鑊頭。大鎬各爭項農具。以當利器。至各村索酒索飯。鄉中人民皆不堪其擾。向城內避居。日所有聞。並聞雙城鄉間。亦有潰軍爲騷擾。以上兩縣地方當局。正在協力嚴爲防範云。」

維持哈埠金融 開始期匯

哈爾濱 維持哈埠金融辦法。業經當局開會議決。對於商民匯款除現匯外。由銀行團匯兌局按照平價辦理匯。經銀行團匯兌事務所擬具匯辦法七條。呈請當局核示。所擬第三、第五、第七三條。意行修改之處。已由勘酌情形更正。并添列第八第九條。以期完善。今已命行遵照辦理。並令哈爾濱市商會及濱江市商會轉知各商民知照。茲將匯兌辦法九條。照錄如左。哈爾濱銀行團匯兌事務所期匯辦法。（一）期匯不限數目不拘商號或個人均可照做。（二）期匯分三個月期四個月期五個月期六個月期四種。（三）將哈洋交到兌所承辦期匯人。匯兌所應同時開給某期收取現款之匯兌收據。（四）期匯匯水暫定爲四十元。即先交哈洋一百四十元。到期在滬收取現洋一百元。（五）期匯利息三個月者按月一分三釐五毫。四個月者按一分四釐。五個月者按一分四釐五毫。六個月者按一分五釐計算。均於到期日由匯兌所支付之。（六）期匯。以銀行團各行號送交金融保管委員會保管之財產爲但保（七）自期匯發行之日起。凡借用銀行團內各行號哈洋者。到期如不歸還應按照日匯水折合現洋轉賬。（八）匯兌所對於從匯所收哈票。每星期應將匯總數日開單由保管委員會派員眼同封存。（九）前封存之匯收哈票。如各銀行號有必需用時。須開具數及事實理由。請由保管委員會開會議決。派員眼同啓封方能動用。」

積雪寸餘 貧民衣食堪憂

四平街 昨（二十四日）霜降。夜內天降寒雪。積地寸餘。二十五日晨。天氣嚴寒。一般失業。少食乏衣之狀態。不堪目睹。因時局之關係。各行商業蕭條。尤小販商。天寒錢難支持云。」

包縣長有返任說

四平街 梨樹縣縣長包文駿氏。前因中日事件發生。即行去任。有種々問題。□□未了。未得動身。頃聞□紳等倘欲挽留。乃□唱包縣長有返任之說。一般民衆對於該縣長多□反對者。好容易盼□離任。若再容其回任。頗不贊成。因對此說深抱不滿云云。邇來此說甚盛。將來能否實現。尙難預知。且有說該縣長已具有決心。卽令□□挽留。亦決不能再幹。無論如何。俟交待完畢。即行旋里。度其安然歲月去矣。

泰東介紹欄

刊費 五行欄 五號字十三字作一行 一次一元 四次二元 七次三元
十行欄 一次二元 四次四元 七次六元
求事廣告半價 不出名者倍價

膠皮 孝行鞋、美利堅鞋、運動鞋、各貨膠皮鞋、膠皮細緞 大連浪速町 電話六〇二九 大連洋行

機器 各種機器特價出售 礦山、鐵路工廠 土木農園等用 大連市山縣通 蘆田洋行 電話長三四〇六

硝子 食卓用器、本硬質汽罐用格吉類、電車用、安全燈用春硝子汽車。藥品化粧品各種容器類製造 大連 南滿硝子會社

電園之北京料理 大連電氣遊園電八七一〇 登瀛閣

光吉金庫 大連市伊勢町 佐井田洋行 電話四五五二番 如蒙賜顧當照以東品供閱

出借倉庫 兩處各百六十坪 地址市內汐見町十二番地 如有用者請至南昌洋行接洽 電話六一一一番

甎牆瓦房

醫生及藥舖

氣虛 全身麻痺 包治 一星期見効 白馬

病院 岐山醫院 院長 楊鳳鳴 西崗子小順街三七 房屋寬大設備完全 入院隨意 診視親切 電話四六五七

雜件

均質牛乳 奶油 奶皮 滿洲牧場 電話六一三三番

華客 歡迎 吃、喝、睡、招待 大連大山通 遼東旅館 電三一七一

鐵類 丸角平鐵、軟鋼板、汽罐板、洗鐵、同鋼板、同板、亞鉛、平板、鐵板、同鐵線 各種販賣 大連佐渡町 進和商會

脊髓病 專門名藥療法
神經痛、偻麻質斯、骨膜炎、手足麻痺、筋骨痲痺、腰、脊椎、肘、膝、關節、疼痛、半身痲痺不隨、足腰酸痛、步行艱難、脊背大骨、骨髓腐敗出膿、排尿困難等、罹病者盡力服之、均可奏有奇效。馳名之良藥、即報告與諸君
免費奉送 白白送給 請將此廣告剪下之新聞名記錄之寄來時即免費奉送安全自宅療法書
○兵庫縣明石市中町 太平堂脊髓藥本店

本報范家屯分社易人啓事
啓者本報范家屯前分社長韓奎武因有他就業已告辭遺缺現另委張新吾接充並委孫耕三爲經理今後該地各界如有刊登廣告及訂閱報章者均請向張孫二君接洽爲荷此佈

泰光影片公司經營 上海大戲院 電話二二五四七
十月二十日起 第一場二時 第二場六時
武俠愛情滑稽巨片 三雄奪美 導演 鄭基鐸 主演 鄭一松 大中華公司出品
今晚七時開演岐山劇社 男女坤伶全體登台加演 小麻紅 小桃花 小彩鳳 合演二本善惡五義

奉天分社啓事
啓者爲擴充本報營業增加銷路起見特在本埠新市場分設代派處該處派王華東君担任代派經理事宜如有訂閱本報或刊登廣告者希就近向王君接洽可也恐未週知特此敬佈
奉天總分社長 劉子奇啓

株式會社 大連機械製作所

製品要目
鐵橋鐵桁鐵骨家屋豆油容器暖爐類
鐵道車輛鐵道線路附屬品及信號裝置
汽罐汽機煙突各種機械類設計製造据付管
鐵、目鑄銅鑄鐵並眞鍮鑄物酸水素瓦斯

本店 大連市沙河口台山町
電話 代表共通番號九一五一番 夜間及長距離九一五三番

支店並分工場 奉天西塔大街三丁目 電話二〇三番

中華棧新社開幕

旅客福星

眞正 自新洋鐵三樓 蓋式灰筋層房

大連常陸町三三、三七、四一、番地

破天荒十大特色

房屋寬濶各屋皆有自
來熱水洗臉盆站櫃大
鏡躺椅銅床錦被電鈴
西式大磁盆沐浴室由
客自便分文不取自來
水不便器自來水坐甬
大便器客用信紙信封
俱全冬則暖氣夏則風
扇倍極完善應酹周到
價廉便利報關上稅

新社電話長 7971
大連 樓上 電 2646
樓上 4200
奧町 棧櫃 話 5744

長春 中華棧 電話八四九
營口 中華棧 義昌公司 長電話二八七
哈爾濱 中華棧 道裡 消外棧櫃 運輸部 電話四三八五 電話二一三二 電話二七〇一
青島 中華棧 東棧 棧櫃 電話一四五九 電話一〇一八
大連市奧町中華棧 電話一九九四

主人 張炎町謹啓

半夜小便大不便

鐘鳴夜分寒氣襲人是時睡眠方酣擁被正暖而忽欲小便急不可耐勢不得不披衣起牀其不便爲何如

誠能常服第威德補腎丸則腎經爲之強固膀胱不致發炎而中夜小便之煩自可免去此丸風行全球五十餘年各國著名醫生無不一致稱許願君購而試服之

第威德製藥公司啟

第威德補腎丸

各大藥房均有出售

補血補氣調經種子赤白帶女勝產後婦女百病不孕到病除各埠皆有代售
總發行大連德記全棧大藥房

華文打字機
歐文打字機
附屬品俱全販賣並修理

謄寫版 油印機
靈人無不稱揚
敎用最適論名

大連市大山通
小林又七支店
電話 四〇四四番 三四〇六番 四六九七番 振替大連九八四番

頭痛牙痛 一星牌頭痛藥

主治百般頭痛一切牙痛不論男女老幼以及婦女行經之頭痛等症有服後三分鐘止痛之特效百發百中每袋洋三角【購時必須認明一星牌以免冒效】

脚氣癬瘡 一星牌頭癬脚氣水

主治脚氣潮濕脚氣破爛流水痛癢難忍及遍身癬瘡乾濕風癬牛皮癬或小兒爛頭胎毒黃水癬瘡等百發百中每瓶三角△購時甚多必須認明【一星牌脚氣頭癬水】庶免受愚

德國興育賓固本片

此片採自植物提其精液經消毒滅菌手續加珍貴藥料配製成片藥質純淨專治先後天虧損腎部失能精竭陽痿夢遺早洩老年精衰少年早婚房事無力而不堅色即洩服此片精力充足返老還童緊效無比購者認明（德國怡克寧大藥廠育興賓固本片）每盒現大洋二元

一星牌拔毛藥

男子腮鬍女子手毛腋毛等三分鐘化淨髮低胸百發百中每盒大洋一角一元△函購均加郵力一角

函內付郵票用掛號信否則失落不負責△經售處○天津小站大東西泰天日新平康里洪興茂○哈爾濱泰來仁○大連長春頭道溝泰來鴻○大連西崗九一番地德記西長春全棧藥房○招遠東三省及山東各大埠經售處益豐藥房○大連德記

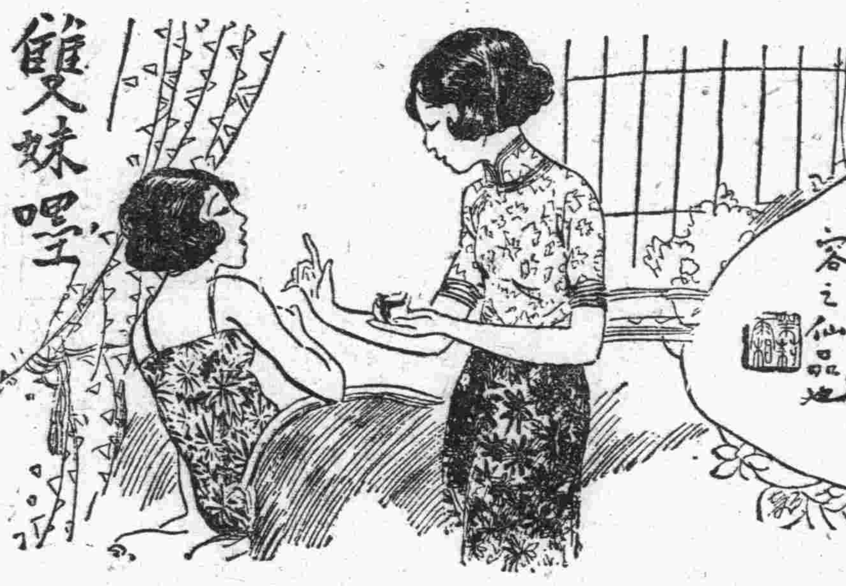

雙妹嘜茉莉霜

雙妹嘜茉莉霜確有潤面美顏香肌嫩膚之功此霜香滑而不膩潤澤柔嫩專治男女肌膚暗晦面皮粗魯及秋冬時手足爆拆面皮緊皺一用此霜塗抹自然寬滑如恒用四季護容之仙品也

各大商店均有代售

廣生行告

價目　大號五毛二　二號三毛三　三號二毛

廣生行有限公司啓
大連監部通
長電話八二八一番

博得好評 大連唯一現欵交易之白木屋洋服店

絕對照原價發售

因英國禁止金之輸出。磅貨隨之亦即暴落。白木屋洋服店本年度輸入訂購匯票計算未完之約八萬餘、獲得其中之二成五分以上之盈餘。故照原價出售。尚可得利約二萬圓。在此機會中。發揮其直接輸入商之特彩。白木屋爲酬謝主顧起見。實行依原價發賣羅紗及洋服。不拘多寡請賜照顧。

品質自信　日期正確　技術練達　親近叮嚀

大連市浪速町三丁目
白木屋洋服店
電話五一七五番　振替五四〇番

不要爲他們捉住

大便秘結消化不良肝經不和氣脹口臭舌苔皮病以及其他由腸胃積滯而起之各症每易捉住人們而侵害其身體但如不時取服平肝導滯清導丸自可免受其犯此丸粒小性和却有實效能使腸胃清潔健康藉以保障尊軀免除許多疾病是故無論何人均應不時取服和平微利藥物但是此項藥物無有比清導丸再佳者所以君當以清導丸爲健康之保安警士也各藥房均有出售或直向上海江西路四五一號韋廉士醫生藥局購取每瓶七角六瓶三元五角郵費免取

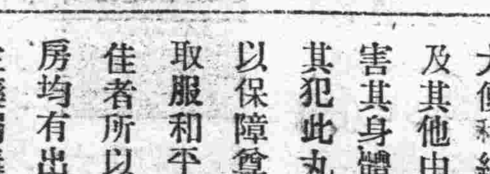

三井保險

手續簡單 賠償迅速

火災。海上。運送。自動車

保險金額不拘多寡如蒙賜顧請以電話通知弊行保險部當即派人員前往接洽不悞特此奉告

三井洋行大連支店
大連市山縣通一八二番地
電話代表七一〇一番

眼科專門
（隨時可以入院）

玉井醫院

院長 玉井純
大連市西通三十五番地
電話五七三一番

大連洪來興綢緞莊廣告

綈絹綢綾呢絨嗶嘰
中西襍貨男女時毛
皮襖各種輕裘諸切
皮張無不齊備定價
劃一分外克己

浪速町三四 電話四七三九

支店 洪來永 監部通 電話五七二六
店 洪來茂 西崗子 電話七九二四

大連 奧町五十五番

德泰綢緞莊啓事

本號門市部南櫃遷移監部通九十三番地北櫃仍在奧町舊址照常營業茲爲酬答主顧起見最近運來地道大宗皮貨貂狐貉獺一應俱全並採到新式時髦綢緞呢絨華洋雜貨定價克已特別低廉凡蒙惠顧無任歡迎

監部通 奧町 長電話五二八二 七四四五番

文庫

物質文明創造者 愛迪生之生涯
國人當景仰其舍空虛而求實在之精神

愛迪生是什麽人。我想只要稍識之無。就決計不會不知道的吧。他是一個美國人。他是一個統轄全世界的無冠之皇。他是造成美國今日財富的第一個功臣。他也是草創二十世紀物質文明的偉大人物。他於一八四七年的二月十一日生於亞吟諾省之米蘭城。今年十月十八日上午三時二十分死於紐約。年八十四歲。死後。世界各國莫不哀悼。由左邊小傳看來。愛迪生亦並不是一個三頭六臂的人物。他只肯下功夫去幹。中國青年現在專會在什麽戀愛術藝的空虛玩藝兒上下功夫。至於腳踏實地像愛迪生一般去致力科學的。恐怕要被人說他是瘋子吧。」

幼年昏頑

愛迪生是空前絕後的一位大發明家。他的一生。完全化費在試驗室中。挖空心思。爲人類謀物質上的幸福。數十年來。不知已發明了多少新的東物。有人說爲數已超越五百。有人說至少當在一千以上。就是他自己。也不能指出準確的數目。然而在他的幼年。六歲入學。亦不過是一個庸庸碌碌之輩。每屆考試。更嘗窘居榜末。而他現在對人說起幼年的往事。也常坦白的對人說「常是身居榜末。不爲師友所重」而有幾個小學教師。見了他。更覺不以爲然。常常罵他作「混帳東西」。誰又料到這個「混帳東西」一屆成年。即露頭角。至今卻榮譽全球。無人不加崇拜。一變而爲世界上一個極有用的東西了呢。入學後一年。其母則令其退學。家居自課讀。這才稍有進步。「到十二歲。就讀熟了幾部世界名著。言語應對。儼若成人。」

車站闖禍

愛迪生於科學發明之發生興趣。尚在八歲的當兒。那時候。火車業已通行一時。愛迪生常瞞着他的父母。到火車站上去玩耍。看見火車頭。他總戀戀不捨。指指點點。問着火車怎樣會走後來。他在課本上看見一種化學上的小試驗。他就依樣畫葫蘆的試。試驗成功。心裡就非常高興。就立志要研究化學實行各種試驗。然而他的家庭。本非富有。那有餘錢來購辦材料。因此他就設法投入火車站中。以兜售報紙。花生米糖果之類。預備積蓄一點錢。遂其心願。隔了幾時。錢倒有了。可是時間又發生了問題。他想。一方面做事。一方面要作化學試驗。勢非在車站上組織一個小小驗室不行。於是他設法找覓。後來竟在一輛行李車上覓了小小一處地位也不向車中人要求。還自購辦了一些玻璃藥品。實行試驗起來了。試驗了幾日車站中人方知道見他小小年紀倒會玩這種把戲亦不加責備任其所之誰料事不湊巧有一天傍晚那行李車內路軌不平。發生了極大的震動。竟把愛迪生的一只因儲硫黃的玻璃瓶打得粉碎。硫黃受震起了化學作用。就此火花四迸。把車輛行李車燒得一乾二淨。車站當局。這才發怒。把愛迪生叫來。順手就打了一個耳光。又打發他動身。愛迪生丟了許多化學藥料。又失了業。心中眞非痛得非凡。而這一次的耳光。他的耳膜又受了惡劣的影響。至今他的左耳聽覺極不方便。其原因即在乎此。

自動電報

自從受了這次挫折以後。愛迪生又變換了方向。從事新聞事業。首創火車日報。在車上印刷。在車上發行。然隔了不久。爲了那日報上。揭露了某人的秘密。大觸其怒。一天竟把愛迪生捉着。要想沉之河中。置之死地。愛迪生於是又把新聞事業拋棄。另謀出路。預備投考電報局來研究一下電報。可巧有一天在火車站上。救了一個小孩子的性命。那小孩的父親。就是那車站上的站長。知恩圖報。就叫他來習充電務生。做了幾天。成績良佳。就被攜至某小車站的電務員。然而愛迪生的心思仍在那化學試驗的身上。白天沒有空。到了夜晚就一心研究。有時竟徹夜不眠。狀若瘋狂。所以一到辦事時間。由不得要夢見周公。電務檢查員。見他這樣好睡。貽誤要公。就報告當局。當局就想了一個法子。叫他每小時要打一個電報給沿火車路各車站。電報裡寫明一個A字。以表示他並不睡熟。頭兩天。眞果得愛迪生好苦。不想到了第三天。愛迪生眉頭一皺。計上心來。立刻發明一種方法。能自動地打那A字電報。從此他就放心打盹。由着那電報機去瞌睡。當局見他每小時都有電報來。深信他已改過自新。不再盡睡哩誰想到他是弄了這個玄虛」

一鳴驚人

愛迪生在密西西比河沿岸各地。做了幾年的電務員。終日碌碌默無聞。到了一八六九年愛迪生已是二十二的青年人了。是年九月二十四日紐約的金融界突然發生了恐慌。各種証劵股票。大跌其價。成爲美國金融界一頁慘史。其時交易所裡。忙得不可開交。愛迪生一天到那裡去尋一個朋友。看見那交易所裡的拍板機器損陋不堪。以致營業遲緩。回家後。就一心想設法加以改良。果然隔了三個月。竟造成了一座。好的新機。當時就賣給「西聯交易所」出乎意料外的。得了四萬元美金。這是愛迪生在科學上的第一次成功。」

夢想實現

翌年。愛迪生就拿了這筆巨款。在紐約的曼羅花園地方。買了一塊地皮自己布置了一所化驗室。就想從此度其發明的偉大生活「自己有一所化驗室」是愛迪生十數年來夢想之事。到了現在。居然實現。能不使他高興得手足無措。在這化驗室中他就陸續發明了一根電線可來回打四次電報的方法。電話裡的Carbon Transmiflon以及放響器等等實用物品。而其中值得詳細敘述的。就是那留聲機器的發明。」

留聲機器

在那化驗室中。愛迪生本雇有許多工人和助手。他爲工餘消遣計。曾在化驗室門窗口裝了一個鐵質圓桶。桶口立着一個紙糊的人像。他一有空。他就在桶之他端唱歌。歌聲從桶。到了桶口。就把那紙人上下左右的跳動。以娛那化驗室中的工人。久而久之。愛迪生忽見那紙人的跳動姿勢。輒因歌聲的高低爲衡他心裡就轉了一個念頭。想應用同一理論。把人的聲音儲藏起來。隨時可以照樣發送。於是他就告訴了他的助手。大家協力來研究。經過數百次的試驗與失敗。到一八七八年。理想方才實現。世界上第一座留聲機器。就此呱呱墜地記得愛迪生這一次所收的唱片。其中只有幾句歌曲。其第一句就叫做「瑪麗有一條小小的綿羊……」是愛迪生親口所唱的。至今還張唱片連同那第一次製成的唱機。都陳列在倫敦博物院裡。（未完）

二十年來之國家財政（五）

諸青來

歲入而權力所及範圍推廣。中央財政似應日有起色矣。然而按諸實際則大不然。中央度日之需。依然乞靈於庫券債券。庫空如洗。點金乏術。其措據情形無異於政府初成立時。其原因果安在耶？試在以下各節詳論之。」

四 國家歲出

國家歲入雖逐年增加。自改元以來。每年收不敷支。必須舉債度日者。要不外。節流乏術。緊縮無方而已。查歷屆預算。歲出各項以軍費爲大宗。有與年俱增之勢。茲列表比較如左：（第七表）

費別	民二預算	民三預算	民五預算	民八預算
政費	千元 一六八、七五〇	千元 一三三、四八九	千元 一七四、三三九	千元 一六一、七二二
軍費	一七二、七六八	一三九、九七一	一五九、四七五	二六九、六五七
國債費	三〇〇、七六八	九八、五六五	一三七、六〇四	二六四、六三三
總計	六四二、二二七	三五七、〇二四	四七一、五一九	六三七、六九二

民八以後。並無總預算可爲依據。茲據前財政部「擬編十二年度預算應定中央收支標準提案」及各省歲出概算。列表比較如左。（第八表）

區別	年度	政費	軍費
中央	十一年度	千元 三七、四四六	千元 七〇、六二七
京兆		一、二一六	
直隸	十二年度	四、六一九	四、九八一
奉天	十年度	三、三一六	八、九八八
吉林	十二年度	三、六九四	八、二一八
黑龍江	十二年度	四、三三三	七、八二七
山東	十二年度	四、二五五	六、二四六
河南	十二年度	三、九七二	一一、五九〇
山西	十二年度	二、四五一	六、一一八
江蘇	十二年度	五、〇三三	七、五三一
安徽	十二年度	二、八六九	三、八〇〇
江西	十二年度	四、九九六	四、〇九七
福建	十一年度	二、九三四	二、六七一
浙江	十一年度	六、九八〇	四、八三七
湖北	十二年度	五、六二二	七、〇一五
湖南	八年度	四、二八四	三、五六四
陝西	十一年度	二、三二一	九、〇三八
甘肅	十一年度	二、四九六	三、三六六
新疆	十二年度	二、一五六	六、三二二
四川	八年度	三、七七六	六、〇二四
廣東	八年度	三、二二八	七、六一五
廣西	十二年度	二、七〇二	五、九四〇
雲南	八年度	二、一二九	三、一〇六
貴州	八年度	一、七〇九	一、二五二
熱河	十一年度	五八六	一、三四六
綏遠	十二年度	六一九	七四七
察哈爾	十二年度	五四七	九三二
川邊	十二年度	五二〇	一、八八五
總計		一二〇、八九	二〇五、一三八

右表中所列西南各省（如四川、雲南、廣東等省）軍費，均係八年度預算數，而八年度預算數，並非該省等自行造報，係由北京財政部按照九年度預算數編列，故右列數字，並不正確。查四川軍費，十一年達一千七百萬以上，十四年增至三千八百萬元，廣東軍費支出，據該十年預算，達三千二百餘萬，十五年軍費增至七千二百八十餘萬。（未完）

世界藝術的演進

法國愛理佛講 宗讓記

法國現代最大之藝術批評家。愛理佛 Elie Faure 氏。日前到平。於本月九日。在中法大學作第一次公開講演。由該校教授曾君覺之譯成華語。原擬講題爲「東方與西方」。嗣由愛氏臨時變更。先講「世界藝術的演進」。「東方與西方」將留作下次以下爲愛氏之演詞。

巴黎的蒙拍拉司。是一個藝術中心。我想大家都許知道。在那個地方的咖啡館。每夜都有許許多多的藝術家。在那裡集合。他們集合做什麽呢？就是討論全世界的藝術。解决一切藝術上的問題。他們對於藝術研究的熱心。常使他們辯論到夜深。許多藝術上新的演進。也就發源於此。」

藝術與時代的背景。是有密切的關係。一個很團結的社會。就會產出群衆的藝術。如古代的希臘。中世紀的法國。因爲有以親愛或宗教團結的社會。所以就有這些偉大的建築。建築是一種群衆藝術。是表現團體精神的。與圖畫的表現個人精神。恰恰相反。後來。圖畫在藝術上。佔了很重要的地位。建築就漸趨于消滅了。

十九世紀。在法國是畫的全盛時代。那時的大畫家。如晏歌戴拉古。余德。格若。米勒、雪桑。歐路。等。他們的畫。都是表現個人精神的作品。畫的藝術。在這時期。也算已登峰造極。至於爲什麽。單在十九世紀呢？最重要的原因。就是法國的大革命。大革命。把一個雖然腐敗。却未破裂的社會破壞了。給個人以完全自由。他的結果。就是大革命。打碎了原來團結社會的東西。畫家的個人精神。打碎了群衆的建築藝術。法國的建築。本來除文藝復興外。在八百年間。爲全歐的特徵。但在十九世紀。則寂寞無聞。何以故呢？即是因爲時代的轉變。大革命後。個人勝了社會。社會之光榮。變爲個人的光榮。社會爲個人所掩。

自大革命打碎了建築之後。經過了許多演進。新興的藝術。又漸有回到建築的趨勢。在後期印象主義後。亦即在法國畫派分崩後。立方派的勃興。就是一個很明顯的表示。立方派的畫。是建築藝術的集中運動。是建築在圖畫中復活。馬帝司。與伸卡梭。兩人的崛起。將一種非個人的藝術貢獻於世。馬帝司的畫。顏色非常鮮豔。他想像種種線的結合。結果使他得到如亞剌伯裝飾品的概念。將圖畫附屬於建築。俾卡梭。原籍爲西班牙。他將已經消滅的形式。簡潔而連續起來。使他得到中國日本瓷器。波斯氈毯的圖畫。此外如盧梭。他是一個平民的畫家。他起初并沒有什麽抱負。想做一個大畫家。他畫是完全爲他的興趣。說到這裡。叫我（愛理日稱佛聯想到。昨天我在北京城散步的時候。看見了許多中國的的失名的好畫。那種畫的作家。亦只是爲他們的興趣而畫的。盧梭要是生在一個別的時代。亦是一個失名大畫家。一個不爲他自己的名。爲群衆而畫的藝人。建築最盛時。藝術家就是那些無名的工人。是埃及。古代希臘。米索必達米亞。中國。日本。中世紀的法國。都有這種絕對的現象。但是到了個人神出現時。即是說。當雕刻。尤其是圖畫發達時。這種現象。即消滅了。現代法國藝術中的非個人精神。就是建築復活的先兆。但是法國。近來全世界的文明都有這種從個人到團體的趨勢。就從經濟政治的觀點來看。現在亦已成了「交奏合響」時間。這層意思。在我著的五大本藝術史裡的末一本中。討論得很詳細。我以爲人類全部史。是兩種現象互換相續所造成。一親愛的團結。與知識的個別。換言之。即團體與個人。無論在那一國。那一個時代。都是一樣。例如西方。在三千年中。我們看到兩個大變動。古代希臘。因有親愛而團結一致。後被哲人詩人。文士。學者的個人的知識。將團體分解。繼又由猶太的先知希臘的作家。在羅馬。重以親愛團結。以後。便爲中世紀堅固社會。文藝復興。宗教改革。再將此團結分散。到了現在。又有再要團結的趨勢。那是在世界各處。都可以感覺到的。（未完）

西德泰綢緞皮貨店新到！
大宗皮貨
貂獺狐狸瑪瑙倭刀灰鼠貉絨眞正
灘羊特等紫羔以及其他玉狐猞猁
種種無不齊備荷蒙賜顧竭誠歡迎
大連監部通七十七
長電話 門市 六四五九番 批發部 八五九四

專治◎內科、肺病氣管咽喉症、◎淋病、梅毒一切危症、特設治療
專忌◎鴉片、嗎啡、巴畢那兒 中毒癮、
民生醫院 院長 日本醫學士 楊燧人
入院隨意
大連越後町電話三六七六番

謹告各界 愼防假冒

逕啟者本廠所製之四股蜂房六股蜜蜂及學士巨人等四種牌名絨線久已馳名全球近有無恥之徒以次貨冒貼本行商標欺騙顧客茲爲保護顧客利益及防止仿冒起見凡眞正蜂房蜜蜂學士巨人四種牌名絨線自本年六月起本廠裝出之貨每絞內小商標牌子上均改用硬印並每種牌子之背面另附有BB二字之牌號以表明確係本廠出品務請顧客於購貨時以手觀摸商標硬印及BB標記俾便識別再本廠商標已呈准國民政府註冊有案並在中國各大日報上均登有同樣之廣告如蒙賜顧惟請留意認明庶不致誤
倫敦 上海 博德運絨線廠謹啟
四股蜂房

六股蜜蜂

學士

巨人

遼寧唯一大商場
吉順絲房百貨商場
秋天應換袷衣 料用綢緞毛葛 嘰中西
新花時裝 家庭日用的東西 玲瓏新奇
惠顧諸君 曷興乎來 格外歡迎招待
中電話 一樓二九五〇 二樓四二九〇 批發部四七三九 日長電話三八七六番 中國有線電報掛號六二九九
城內中街 五層大樓
屋頂遊園 電梯兩部
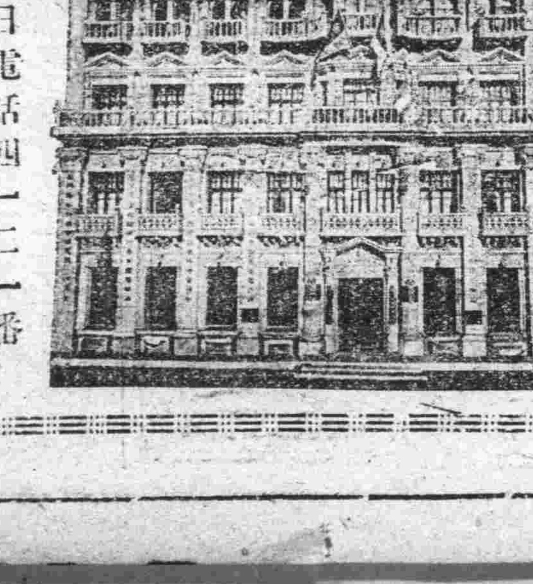
三樓四樓中電話五三四六號
四樓日電話四一二一番

資本金一千萬圓
株式會社 滿洲銀行
大連市伊勢町六十九番地
頭取 村井啓太郎
電話 代表四二二一番
振替貯金 大連三三〇番
支店 金州、普蘭店、皮子窩、鞍山、奉天、小西關、撫順、本溪湖、安東縣、興隆街、鐵嶺、公主嶺、長春、吉林、新義州

辦理民事刑事商事等法律事項手續特別迅速如蒙惠顧無任歡迎
前任大連市長關東遞信局長等職
辯護士 法學士 正四位 勳三等 杉野耕三郎
事務員兼通譯 廣蔭宣
法律事務所 大連市山吹町三十六番地（大連運動場東側赤十字病院後身） 電話八四五六番

市內攝津町 又發生火警
製洋蠟商玉記公司於工作中失慎幸未燎原

攝津町十八號製造洋蠟商玉記公司陳傳序處。忽於日昨廿七日破曉四時五分許。後屋製造洋蠟腰子工人正在工作。燃烤洋蠟中。偶失於慎。祝融駕臨。當時烟火大作。室內工人見景不佳。一面用水努力撲救。一方即急向各消防署報告。刹那間各消防隊一齊奔來。旋即撲滅矣。損燬陳某所住之房屋。曾在福昌公司保有火險金票八千元。幸未致燎原。亦云幸矣。

西崗子防火會 昨撒防火傳單
市民注意火警 當防患於未然

小崗子一隅。爲吾華人商民薈居之地。而貧者尤多。故官署行政上。較之其他之區域爲複雜。小崗子警察署以及小崗子華商公議會。歷來對於該處居民之衛生防疫防火等之。雷厲風行。亦較之其他之區域爲尤甚。星星之火。可以燎原。而列年祝融肆虐之甚。當首推冬季時屆嚴冬。又祝融恣意爲虐之秋。小崗子防火會有鑒及此。時下特印小心火之宣傳單數萬張。昨已沿戶撒布。以期商民注意於火患。防患於未然。將該小心火傳單原文錄左。望市民注意。

「快到冬季了。正是各家按設洋爐預備火盆的時候。倘若設備不完全。就容易發生火災。所以當未曾設備之先。總要想想一完全辦法。防患於未然。將來生命財產。可以不受損失危險。這是最要緊的。不斷日西崗警察署消防署及本防火會。將協同出動檢查各家鍋爐烟筒。及一切設備上是否完善。有無危險。是以先期告知。望大家對於設備上。務要留心纔好。」

中華民國二十年十月　西崗防火會

清晨何故跳房
一人被逮一人逃逸
宏濟街四十號娼窰妓女失蹤二名於此殊有疑問

昨二十七日午前四時二十分許。市內宏濟街二十七番地四十號娼窰徐文川處。南面房上約八尺之高處。忽落下數張房瓦。遂後見有二人由上跳下。後又似見三名由亮處而轉避。繼向南而逃。因被某巡查發覺。向前急追。遂於宏濟街四十一番地東北角處捕獲一名。嚴訊結果。始悉山東省萊陽縣人。住址不定。現無職業。名張庚辭者。現年三十歲。言語多所支吾。四十號妓女蘭月仙二十四歲山東萊陽縣人。及浙江平陽縣人楊鳳仙十八歲。兩人皆行潛逃。是否爲張所拐帶。小崗署現正訊問中。」

小崗子消防署 着手新築 昨行開基禮

大連消防署小崗子分署。因現住所窄狹。故已定於小崗子公學堂南面之高地。新築一處並設一警鐘樓。已誌前報。茲於日昨二十七日下午三時於該處高地舉行開基典禮。當時參加者甚夥。盛極一時云。」

滑行飛機

【天津通信】本市河北汽車學校隋世新朱晨所發明之滑行飛機。已呈請公安局准予試飛。日內當可批准。屆時擬通知各界前往參觀。◇…圖爲該機全形。左爲發明者隋世新。右爲朱晨。」

江淮水後 奇疫蔓延
痞塊病傳染 速度可驚
將有駸駸渡江而南延之形勢

【清江浦通訊】今日江淮流域中。人咸注意於土匪之猖獗與水患之洪深。而不知禍患最烈者。莫過於痞病之蔓延按該病初止發見於山東河南各地。近年以來。逐漸傳染東海。沭陽。贛榆灌雲。漣水。泗陽。淮陰。淮安各縣。患者甚多、誤於經濟。智識治療種種之外。祇就清江浦美立仁慈醫院而論。民國十八年開始受治者。只十五人。十九年一月至十一月間。據該院報告已有二千五百三十九人。最近半年更增至四千餘人。傳染之速度。至堪驚訝聞駸駸有渡江而南之勢。鎮江方面間有發見。若不設法防止。必更蔓延於京滬路綫。茲將關於病態。及治療種種分述於下。」

原因及狀態

痞塊病一種俗稱。即印度及熱帶之黑熱病。譯音cla'asrlo卡拉阿差。原因爲一種長二三秒而不能行動之細菌。盤踞單核白血球內。此菌發生。貧民住宅草蓬之笆根屋角。展轉寄生人體中。經二十日至六十日之潛伏期。發現不規則之寒熱。初必高。有時自低間有日夜熱二三次。不之低○經七日至十日。多有胃腸炎之腹瀉。脾肝腫大。而痞塊現。此時及皮色黃黑門之乾硬。上體多現紅點。下體起易潰瘍等。」

諸種症併發

患者抵抗力甚弱易感他症。據經驗醫家所見之併發症。爲腹瀉。痢疾腎炎。氣管炎。爛喉。白喉。肺炎。走馬疳等。」

傳染媒介物

本症之傳染。大抵患者生前不知隔離。死後不知消毒。及其排泄充作肥料。病菌入疏菜中。或爲雞鴨所食傳入肉中卵中。或沖入飲料中。故自慈醫院求治者既多。雜居院內院外。清江浦水渡口東北鄉一帶。痞塊病驟然增加。」

治療之進步

初用吐酒石治療劑。奏遲緩。迨民國十八年一月。經美慈善家捐助鉅資。始改用新劑。試用多種、以新斯銻波霜Neortb'osan之毒性最低。收效最著。改選定爲治療新劑。其他病症。另用精細治療。如走馬疳。用新酒爾佛散靜脈注射。或局部塗敷白。喉用抗毒素注射是。頗見奇功。據該院本年五月報告。自用新斯銻波霜。以二千五百三十九人計之。完全治愈者。一九一四。未受先分之治療者。九九。死亡者。四三。現今受治者。四七三。合如上數。」

德藥界注意

新斯銻波霜。爲上海德商謙信洋行經理。德人庫米斯Wjhoinur偕廣告主任馮子愼一再來浦調查。與仁慈醫院有所商洽。據云已將江淮痞塊病狀況。譯登德國報紙。以供醫藥界之研究俾其益臻精到。至江北地瘠民貧。建議該藥廠酌減藥價以惠病者。未知能辦到否。」

一點小希望

此病之蔓延。不僅爲江淮流域之問題。實爲世界人類共同利害關係。爰草斯篇。以促起國人之注意。對於愛治醫院。亦有幾點希望。(一)此病傳染最甚者。當推淮陰東北鄉。蓋仁慈醫院。適居東北隅之水渡口打內。一年之中。聚數千病者於一處。倘有增而無減。該院雖劃一部分爲痞塊病院但據報告。有半數上住於附近民家及小客棧內。設備防禦。未必能周雜居傳染。至爲危險。希望能在空曠圩外。另設病院。是爲上策。其次。亦須多設病房。盡數容納。限制病者居住院外。病者排洩物宜經過消毒。勿任工役賣與茶園。充作肥料。貽害食戶。(二)江北地瘠民貧。該院亦以「有限於經濟未能充分治療」爲憾。該院爲美國慈善家捐貲設立。本不收費。用意甚佳。惟近來常向病者募捐。數目之多寡不等。每使病者感受經濟苦。或竟不能受充分治療」希望一本設立者之意思。酌量減收或免除。(三)聞該院某醫語人。此病經驗數年之治療。於醫學上頗多發明。擬本諸心得。諸酒者共著一書。發表實驗。以貢獻於世界醫藥界。共同爲精進之研究。以收集益之效云。希望早日實行。俾各地醫者共知治療之方法。予病者以便利。」

鳳鳴舞台 實行輟演

本埠之娛樂場所有樂舞台。永善舞台。鳳鳴舞台。露天舞台。中華舞台等五處。現在僅餘三處。永善舞台因改業而停演。鳳鳴舞台業已到期。曾向小崗署請求許可。終未如願。故於近日將該洛子園已行撤廢。故該園之名角廝子紅已於昨日轉入劉家屯王陽街中華大舞台串演。於昨日晚已登台出演。至該園之名角王金香已入露天舞台云。」

帝妃文繡 仳離案
溥儀允付贍養費五萬元

【津訊】清遜帝與妃文繡別居案。迭誌本報。近聞溥浩然方面已允付文繡贍養費五萬元、至所有粧奩。因滄變時頗有損失。恐不能如數交出。刻正由雙方律師李洪嶽林廷琛等進行磋商。日內即將解決云。」

冬日濟貧設備
寺兒溝石道街等處 擬皆設立庇寒分所

本埠於四年前。即有庇寒所之成立。由東西公議會長之籌備。得有二萬六千餘元之基金。以備周濟貧民等用。例如去年每日即有二千餘討食者。六百餘人之投宿者依過去所知之貧民數。即由石道街。寺兒溝三春柳。候家溝。北崗子朱家屯。香爐礁沙河口屯及劉家屯一部分等處來者爲多。昨聞今年準於寺兒溝。石道街等處設庇寒分所以養貧民之便利。不然天寒路邊。恐有發生路倒者。近數日來天氣陡變。濟貧之設備已不容緩云。」

土佐町公學堂開 聯合學年教科 研究會
會期定本月三十一日

市內土佐町公學堂長板橋辨治氏。爲旅大有數之老教育家也。氏素注重華人子弟之教育。襄日被當局命令。曾留學北平數年。復遍遊南省各通都大邑。故對我國之人情風俗。知之頗稔。而連濱華人唯一之幼稚園。曾聘氏爲顧問。一般對於氏之仰望。由此可見一斑。該校定於本月三十一日將開聯合學年教科研究會。日昨已向大連民政署通函。請屆期務前往與會。茲將該研究會之順序誌左：第一時隨意參觀。第二時研究授業參觀。第三四時批評會。」

津市美術館 雕刻品公開展覽
石刻一部份出售提成助賑

【津訊】市美術館徵集中西雕刻作品多件。二十四日起至二十六日止。公開展覽三日。陳列品有石膏人像古今石刻。及本市張明山泥塑俗稱泥人張。並陳列中西雕刻照片。此項展覽品中。義大利石刻一部份出售。擬提賣價數成。捐助水災云。

新任市長 昨電大連公議會 表示推戴之厚意

滯留日本之小川順之助氏。此次被大連市會推選爲市長。氏當同電允爲就任。日昨曾致電與大連華商公議會會長張本政氏。表示推戴之厚意云。」

大連民政署長 今晨渡日
爲視察地方行政 約二星期可返連

大連民政署長新島知已氏。爲視察日本地方之行政。將搭今晨拔錨之烏拉爾丸渡日。約二星期左右始能返連云。」

蕪湖與蚌埠兩紅萬分會 賑款已收到
昨電覆水災急賑會

日前本埠六省水災急賑會。第五批匯往各災區之災款。計大洋三萬三千元。已詳前報。蕪湖及安徽兩處。紅萬字分會。日前已相繼覆電致謝。茲覓得來電原文如左。」

▲蕪湖覆電　大連紅卍字會暨十團體諸公善鑒。梗電敬悉。蒙寄災款二千元收到。謹先電謝。餘函詳。蕪卍字會叩廻(二十四日)

▲皖蚌埠覆電　大連紅卍字會并十團體仁鑒。梗電敬悉。承助災款二千元、如數收到。仁漿叠賜。災民同深感戴。除將收據另寄外。謹先電謝。皖卍處叩有(二十五日)

閻榮午翁十週祭辰
閻宅爲便利致祭親友 特備滿電汽車十數輛

閻紹韶氏封翁榮午公之十週年紀念典禮。瞬息將屆。本埠中外名流。爲氏籌備之種種祭禮甚夥。寓公方面。如田中玉。張爵山。周孝慎。袁乃寬諸氏。銀號銀樓方面。如源昌號。福順厚永源利。泰華樓等十數家。而個人方面更不計其數。刻已多數送至浪速町中華青年會矣。各方面所備之祭禮中。以銀盾區額較多。閻宅爲便利前往之親朋起見。當日並準備滿電公司汽車數十輛。自午前九時許。一同自監部通泰華樓起身云。」

北京料理 登瀛閣 電話八一七〇一番

天地一碧
北極探險新發見

【巴黎電】據北冰洋「挪底勒斯」探險船長丹諸維爾「天地一碧」爲北極探險新發見之一。丹氏抵巴黎時稱。予等深訝冰底有如此光明。吾等可透視四十英尺之遠。冰與地暨如道旁之玻璃磚。問及其冰底旅行可否成功。丹氏謂。其計劃在理論上自對。但如云成功。則需一新特別船隻。如用潛水艇則殊不合宜。從威爾氏探險之科學家對於該學頗有研究。發見北冰洋之冰。地下甚爲光滑。海底二千尋深。彼等試驗海底土地確爲藍色。「挪底勒斯」潛入海底者三次。最久者約一小時。距離一百七十英尺。潛艇本身之長。潛艇舵。第一次潛入海底時失去。敢認爲無舵再潛入海底。頗有危險。氏稱如若舵再不能行船。吾等冒然潛海底者三次。如建一能艇入海底之船。應對舵加以保護。生活情形亦應大加改良。再者應有方法使油不致因凍而凝結。及減少電池之效力。此次探險除舵受損而失去外。頗有成功。全旅行中無一人羅病。而借去之科學家。曾作許多有價值之試驗。「挪底勒斯」現在伯京。仍爲海部財產。探險隊合同規定。在美國大西洋港交還。該潛艇一九三六年即不能用。故擬售作貨船。」

六省水災急 賑義捐芳名
西崗公議會代收

孫殿元六角　初日澍四角　孫殿春四角　徐克信二角　王忠田二角　于忠和六角　初日亮一角　孫忠德二角　于厚有二角　劉煥廷二角　尹緒鳳一角　尹兆祥六角　盧正魁二角　倚忠友二角　芦正方一角　芦正堂一角　尹廣衣二角　倚忠元二角　盧茂禎二角　鼎元友二角　盧正和一角　盧正立二角　盧明善六角　盧賢二角　盧明奎四角　倚厚盛二角　孫傳長二角　倚忠財四角　王春盛四角　倚忠發二角　柯新春六角　劉兆祥一角　元建璋一元　林永財一元　柯同春一元　隱名氏一元　張玉香六角　姜和興一元　柯喜春六角　王錫若二角　尹廣德二角　孫殿禮六角　于忠勳六角　韓謙頓六角　柯德春二角　汪元增二角　元發盛一元　萬發祥一元　于忠謀二角　長豐居一元　王炳森六角　孫運增六角　薛仁二角　李德剛二角　湯洪德一角五分　梅恒春四角　崔福全二角　徐耕云一角　徐元盛四角　于鳳全二角　于忠恕二角　苑成信四角　于忠誥一角　尹志清二角　于德昌一角　陳忠信二角　劉治鳳二角　盧明福二角　王寶山一角　于德水一角　于忠治一角　劉兆有一角　苑成公一角　于忠官二角　倚忠成二角　閻富貴二角　芦茂堂二角　芦茂永一角　芦茂隆角　芦德二角　芦正明二角　李有福一角　薛家祥一角　房兆盛一角　殷志英一角　孫廷倫一角　孫殿邦六角　李學新角　盧茂芳二角　于厚德一角　于忠仁一角　孫河庭一元　盧茂梓八角　盧正本一角　張連增二角　劉治芹二角　劉兆發二角　劉兆先二角　劉治臣二角　范文林二角　閻富春一元　盧明有一角　芦祥二角　鼎遠德二角　靳鴻元四角　靳鴻喜四角　靳泰二角　靳鴻順二角　周元一角　潘忠深一角　劉復清一角　姚廷弼二角　姚萬年二角　姚成已二角　姚廷貴一角　王德修二角　丁榮四角　孫殿林二角　李樹清二角　姚金德二角　程遠昌二角　程義寬二角　孫鳳儀一角　孫鳳岐三角　王運來一角　宋喜安一角　孫殿貴一角　王士俊一角　孫鳳鳴二角　周士森四角　周士吉一角　董喜田一角　劉瑞松二角　方書堂一角　靳洪成一角　周成文二角　姚萬雲一角　洪殿貴二角　洪殿邦一角　苑成章一角　王運福一角　王士賢二角　王榮寅一角　洪英發四角　洪英財角　王運開四角　繩世成二角　韓玉田二角　林盛先一角　洪純修一角　林有榮四角　郭忠正一角　鄭世有一角　林有昌一角　張敏一角　張永槐一角　主太占一元　李洪禮一元　洪英成二角　洪純忠四角　黃殿臣二角　黃士玉一角　劉治成二角　劉振吉六角　劉治家四角　周士慶二角　叢長蘭二元　叢選忠八角　叢殿榮八角　叢殿佐一元　叢殿相六角　叢長利二元　張玉珍四角　王孝財一角　楊秉儉二角　張學任二角　張學廣六角　楊秉運一元　張玉賢四角　張玉嗣一元　叢殿珠一元　叢殿信四角　叢殿林八角　叢殿梨二角　劉永財二角　叢殿珍四角　魏玉貴二角　劉志遠一元　李復甲八角　鞠德善二角　鞠丕顯四角　鞠丕恩四角　牟志田二角　范立秀二角　山吉升二角　張貴財四角　鞠德文四角　劉王拔二角　鞠丕榮二角　姜齊富二角　叢選政二角　叢殿治二角　王元福二角　王國禎四角　于海角　張學一二角　王元祿二角　梁國公四角　叢殿弼二角　張乃順一角　楊德深四角　張學勳四角　周秉臣二角　范國成二角　叢長順二角　劉茂財二角　李復茂一元　李復勳二角　李志林八角　鑾殿章二角　叢殿武二角　柳春財二角　劉玉芳二角　柳春芳四角　魏金堂二角　叢先新四角　劉志延二角　叢廣運二角　周明順二角　周明發二角　李志寬二角　范槐臣二角　李復有二角　叢廣顯一元六角　由德誠一元　程紹忠四角　李成德二角　鞠丕禮二角　程遠先一角　由學誠二角　由信誠二角　白永德二角　程遠慶一角　范成仁二角　孫文貴二角　李志元二角　李志榮二角　李志山二角　李永治二角

▲西部商民公議會經收

大連機械製作所　守衛　係王贊有四角　孫成春二角　蘇德成四角　劉有先二角　潘天順二角　郭文德五角　姜成山四角　劉振東二角　潘宗有三角　姜德申二角　崖長福二角　劉士岫二角　郭春泰二角　李士芬二角　朱長英四角　機械場隋永堂二角　諱興廣二角　劉文瓊二角　李漢三五角　李金有二角　陳年春二角　孫惟一四角　洪存寬四角　由德義二角　郭相祿二角　劉兆恩二角　郝壽思二角　李志遠四角　劉仁溥二角　姜淩州三角　趙德義三角　劉文桐三角　周鴻福四角　張殿財二角　張吉福二角　劉鴻橋四角　于思瑞四角　孫金堂二角　王兆豐四角　張殿雲二角　范永田二角　文官五三角　崔長祿二角　張學銘二角　王贊喜二角　谷源茂二角　于天德一角　張濂基二角　金長安二角　裴世發二角　王安增三角　倪治財二角　劉好臣　鑄鐵場姜啓智二角　劉茂林二角　劉發雲三角　薛吉亭五角　王英手三角　劉延庚二角　李志寬一角　李植林五角　柏忠江二角　李顯明二角　劉濬漢二角　劉仁山五角　于長泉四角　金福盛一角　張永思二角　程遠欽三角　蘇照祿四角　張仁德四角　劉仁倫二角　千盤海三角　趙士興三角　王文才二角　謝德福二角　陳興三角　淳于學二角　田瑞清一角　王英富二角　李治緒四角

四洮鐵路局 捐賑長江水災芳名(續)

張玉山洋五角　劉殿魁洋五角　田我分洋五角　鄭文生洋五角　停自懋洋五角　王澤香洋五角　曲驛盛洋五角　孫恩普洋五角　李永週洋五角　宏德榮洋四角　李存財洋五角　戴萬銀洋五角　董立堂洋二角　張慶昨洋二角　邱陞三洋二角　石俊山洋二角　孫振玉洋二角　常純洋二角　張品三洋二角　單洋鉞二角　蕭恩慶洋五角　王福明洋二角　李殿銘洋五角　龐宋擇洋二角　魏藍田洋二角　張瑞山洋二角　柴正明洋二角　鄒魁文洋二角　趙萬海洋二角　謝鳳洋二角　李文生洋二角

若用提包　必須購

於熊井

大連伊勢町

緊要啓事

啓者本會係純粹慈善團體。向以救濟災患爲天職。從不參預政治。倘有假借本會名義爲慈善範圍以外之營謀及在會會員個人之一切行爲。概由其本人負責。與本會無涉。恐各界尚未周知。特再登報鄭重聲明此啓

世界紅卍字會總分各會同啓

奉天總分社長易人啓事

本報於奉天省城爲擴張營業及增加新聞材料起見。由十一月一日起委託劉子奇君担任總分社之職務。現住於奉天日站平安通十二番地。各界如有刊登廣告及欲閱本報者可與劉君接洽。恐未週知。特此公佈

本社營業局啓

本報增用奉天省城訪員啓事

本報地方版爲充實新聞材料起見。擬增用訪員數名。有志投稿者請先到奉天日站平安通十二番地總分社內接洽。以定去取。此佈

本社編輯局啓

經濟

自一月至九月 輸出增加
輸入依然繼續不振 大連港出入貨物數量

據滿鐵鐵道部統計綜之調查、大連港自本年一月至九月、輸出入貨物數量如次、

輸出 二、七八六、四五九啓噸
輸入 三九九、二七七啓噸

以此與去年同期比較、輸出增加八五六、二五八噸(四成四分)、輸入減少六四、〇七二啓噸(一成四分)民國十九年中之輸出貨物數量爲九、二三七九六啓噸、比十八年減少一、八二四、三一〇啓噸(二成七分)輸入一、〇四七、七五六啓噸、比十八年減少四〇四、八五八啓噸(二成八分)、輸出入均形減退、自入本年以々、輸出比六月增加、以至九月之累計如右、比九年輸出增至四成四分、輸入依然減退、其比率低至一成四分、本年之貿易、大勢上、極屬順調、九月十八日以來之中日事件、輸出入、同時均受相當之打擊

後貝加爾路 由滿站撤退

【哈爾濱特訊】蘇聯後貝加爾鐵路、本與中東鐵路西線起點滿洲里站銜接、該路在滿站設有車站、地包、水池、倉庫、住房等、一九二二年並設有工廠、修理火車、據聞莫斯科交通當局、現奕令該路、限至今年年底由滿撤退、理已着手拆除鐵軌、機車車輛、及其他器物、則均運至八十六小站、一部分鐵軌、現已拆除、僅餘東鐵之三道支軌、以與貝加爾路來往通車、自此以後、由蘇聯開來之火車、將以八十六小站爲終點、至於八十六小站與滿洲里間之交通、則另以摘短車、轉送來往客人、現貝路在滿站之職員、亦已準備退回俄境云、

北滿新豆上市
各洋商出而大事競買
均集中東鐵東線烏牡一帶 豫料大豆價格日內必暴漲

【哈爾濱特訊】東鐵東部線及南部線各站、本月中旬已有新豆先後上市、馬車逐漸增多、本年大豆比較上年不但異常豐收、而品質亦格外良好、故各洋商如瓦沙爾洋行、特列夫斯洋行及克巴爾金等近來紛紛派遣中俄經理人等、前赴東線各站准備開始收買、一方三菱、井上各日商、亦於昨日委派代表前赴牡丹江、烏吉密河等處、爲相當之准備、三井洋行亦派某華員出發東行、東線各站之市面營業、較前大形活動云、

濱江商業碼頭開幕後 營業日見起色
對交往各客商專以營業性質待人毫無官場習氣

【哈爾濱特訊】哈埠、自今春開江後、經北京航務局、組織松花江、航運大聯合、而本埠商會及沿江十三縣之商會、以該大聯合、一但開始航運、沿江各縣之商業、受莫大之打擊、實有百損、而無一益、故各縣代表、赴遼吉兩省而請當局、請收回成命、以維商艱、幸遼吉兩當局、體恤民艱、於前日指令該航務大聯合、宜即取消云云、以故沿江十三縣之商會各代表、在濱江市商會特開一共同營業進行之討論會、故當場議決、擬在哈江岸北七道街北首、創設一商業碼頭、專司招攬、沿江各縣各商號、運往下江各種貨物、包有專輪船、運往下江各縣、照單分送到家、毫無舛錯、至於在運輸期間內、發生種々不測、有本商業碼頭辦事處、負完全責任、以致該商業碼頭、自開幕以來、雖然日期未久、但院內貨廠之運輸下江之貨物、堆積如山、每逢晨起、自下晚止、往來拉運貨物之車輛、絡繹不絕、而該辦事處、門前江岸、按日停有運貨的輪船、指日開往、毫無愜期延期之弊、似此該商業碼頭辦事處。主任郭仲霖氏、每逢對往來交往各家、均以營業性質待人、並無半點官場之舊習、以致往來辦事者、對於郭氏其人者、無不鼓掌稱贊云、

北滿舊糧存數
計二十六萬五千餘噸

【哈爾濱特訊】東省豆糧、已屆新糧上市、惟因威埠運貨工人之不敷、因時局財界不安、採員不支等等情事、豆糧運銷頗不靈敏、目下北省北部舊貨滯銷、總面者約在二十六萬餘噸、茲將各地堆糧分誌如下、(單位一噸)

齊齊哈爾	一、七〇〇
富拉爾基	七六〇
昂昂溪	一〇、四六〇
少萬子	四、八〇〇
安達	二七、三九〇
滿溝	一〇、一〇〇
哈市	一五五、九八〇
三姓	七、四〇〇
佳木斯	一二、五六〇
合計	二六、五三〇

再以品目分配如下

大豆	一九〇、四〇〇
豆餅	三三、〇〇〇
小麥	一六、〇〇〇
豆油	一、〇三〇
麵粉	七、六三〇
[illegible]	七、二九〇
高粱	五、二三〇
粟	一、九七〇
玉蜀黍	一、五五〇
其他	三二三、七〇〇
計	二六五、二三〇

循序進展之國貨毛織業(續)

北伲如大華呢絨廠出品之呢、嗶嘰及各種毛、襪毛、衫冷、圍巾等、亦能與外貨相對抗、惟國貨毛織品之原料、大半仍仰給於舶來、其原因由於(一)中國內地羊毛產量稀少、(二)所產羊毛粗而不柔、(三)缺乏紡毛工廠、以致金錢仍往外溢、國人如能實現總理實業計劃、「見第五計劃毛工業」開闢中國西北、以科學方法、養剪羊毛、改良其製品、增加其數量、以供毛織工廠毛原料之需、則舶來毛織品、自不能在吾國市場上炫耀爭研、必將銷聲匿跡、而歸淘汰矣(完)

皖省婺源紙業調查

【婺源通信】婺源居皖南之邊陲、田少山多、本邑大宗土產、除茶葉木材桐油漆外、每年土製紙張出口、爲數亦巨、紙分皮紙與京倣兩種、京倣產自邑北之白塢·白山·雙桂·大坑·貴昆山·玟裡·張潤·菊徑·早口·黃泥坑·通源嶺·石蓮塢·水嵐山、三宜塢、小休寧、鑁龍歸、製紙原料、全用苗竹、由紙戶買山自種、製法先將竹破碎晒乾、繼用水浸、經過一定時日、取出用石灰醃漬、淘製時以石槳爲鍋、寬潤約八尺、將醃竹放鍋煮爛、散入河中洗淨、再集放入大缸、灌漑人糞、過四十天、又取出濾乾、再放缸內用清水漂洗、再濾二次、搗成細粉、又入紙槽用棍攪勻、另加一種川竹撈扯做坯、壓濾、炕紮、貼掛烘籠烘乾、紮扎成紙、大號京倣、寬潤一尺四寸半)二尺八寸、中倣寬潤一尺二寸、長二尺八寸、一百六十八張爲一刀、每担四十刀、每捆十刀、由做銷售杭州上海、京倣銷售本邑及徽屬、往年每担頂好九元零、次者六元零、去年以來、因婺屬製紙區域紙槽因匪停閉、本邑各紙店向之銷售該紙者、今均改辦本產紙、銷場驟增、大有供不應求之勢、目下市價飛漲、頂貨々(小山)每担十四元、次(地鋪)亦十元左右、紙槽營業最大、出產最多者、首推雙桂、德元、怡興、貴昆山、萬成隆、泰、大盛、蔚記等、各村製紙、總約三百餘家、每家統扯紙二十担、全年產額總值在七八萬元、皮紙產於婺坦、及邑北元口、全爲家庭手工業、無大規模之製造廠、其出品之堅細潔白、足與日本漢口皮紙相匹敵、原料全用石檔皮、產自本邑西北百谷中、及江西玉山等處、皮分紅、烏、三種、類似棉樹亭麻皮、富於彈拉性、由產地山戶採取售與製紙戶、每担現時市價、約在二十四五元至十七八元、製法先將樹皮把捆、置水久浸、經用石灰醃壓、再次蒸揉、洗、漂、搗、烘、揭、經十餘次手續而成紙、其種類分細皮、頂料箱皮頂轉條連四種、頂料每四十張爲一刀、售價一角九分至二角零、餘均每刀六十張、售價一角四分至一角八分、細皮適宜於製傘油紙之用、頂料爲製砲竹引線之用、箱皮爲製茶箱封簾之用、頂料係運爲製燈籠之用銷路以本邑及樂平爲最廣、餘如德興、萬年、饒州、景鎮、開化、建德、屯溪、休寧、祁門、均有大宗需要、近兩年來、樂平砲竹店、受匪禍多半停業、頂料銷路因之大衰、總計本坦元口製紙戶、共有三百餘家全年紙產總值、約十五萬元、

官銀號邊業兩銀行 展期開始營業

【開原二十七日電】當地東三省官銀號及邊業銀行之營業、其後中日關係者、行員協議之結果、已於本月二十六日開始、其後又因有何種關係、而延期開始、

商品市場

麻袋(平穩)產地市場休會、致商況不明銀塊漲八分之一鈔祟穩疲當市現貨因銷路活動各限同呈硬化云

綿絲布(崩落)美棉跌二十九七磅昔印棉跌一角銀塊漲八分之一大阪三品早電跌二圓彷呈呆狀奕當市鑒於原棉之崩落賣付突現增加場面呈總崩勢云

月限	約定價	數量
一月限	一〇三、〇〇	一四〇
二月限	一〇三、五〇	五〇
同	一〇三、四〇	一〇〇
三月限	一〇三、七〇	三〇
同	一〇三、一〇	二〇
同	一〇三、〇〇	五〇

大連商況

(銀塊)美棉低落三品亦伴同低落鈔票鈍狀當市有散付之得利及抵補徵現活動云

月限	約定價	數量
二月限	三六、〇〇	三〇
三月限	二四、四〇	一〇

取引所

	開	金換鈔	鈔換券	金換券
九時	[illegible]	[illegible]	[illegible]	[illegible]
十時	[illegible]	[illegible]	[illegible]	[illegible]
十一時	[illegible]	[illegible]	[illegible]	[illegible]
一時半	[illegible]	[illegible]	[illegible]	[illegible]
二時半	[illegible]	[illegible]	[illegible]	[illegible]
三時半	[illegible]	[illegible]	[illegible]	[illegible]

期限	開行	最高	最低	散行
◎大豆 十月末	[illegible]	[illegible]	[illegible]	[illegible]
十一月末	[illegible]	[illegible]	[illegible]	[illegible]
十二月末	[illegible]	[illegible]	[illegible]	[illegible]
一月末	[illegible]	[illegible]	[illegible]	[illegible]
二月末	[illegible]	[illegible]	[illegible]	[illegible]
◎豆餅 十二月限	[illegible]	[illegible]	[illegible]	[illegible]
一月限	[illegible]	[illegible]	[illegible]	[illegible]
二月限	[illegible]	[illegible]	[illegible]	[illegible]
◎豆油 十二月限	[illegible]	[illegible]	[illegible]	[illegible]
一月限	[illegible]	[illegible]	[illegible]	[illegible]
二月限	[illegible]	[illegible]	[illegible]	[illegible]
三月限	[illegible]	[illegible]	[illegible]	[illegible]
◎高糧 十月末	[illegible]	[illegible]	[illegible]	[illegible]
十一月末	[illegible]	[illegible]	[illegible]	[illegible]
十二月末	[illegible]	[illegible]	[illegible]	[illegible]
一月末	[illegible]	[illegible]	[illegible]	[illegible]

所成數: 大豆 百七十二車; 豆餅 三萬一千枚; 豆油 九千五百桶(?); 高糧 十三車

市況電訊

(十月二十七日行市)

◎大條與匯兌

倫敦大條	一七辨士四分一
紐約大條	[illegible]
孟買	[illegible]
英美匯兌	[illegible]
美日匯兌	[illegible]
中美匯兌	[illegible]
新切股票	[illegible]
神戶日美匯兌	[illegible]
又英日匯兌	[illegible]

◎上海外匯

	買	賣
日匯	[illegible]	[illegible]
英匯	[illegible]	[illegible]
美匯	[illegible]	[illegible]

◎上海標金 [illegible]

昨日收盤 今晨放盤 ◎美貨 現、十一月、十二月、一月、三月、五月、七月 [illegible]

◎大阪綿紗(前場放盤) [illegible]

◎大阪綿紗(前場收盤) 十月限、十一月限、十二月限、一月限、二月限、三月限、四月限 [illegible]

◎大阪棉花 [illegible]

◎奉天奉票 ◎奉天大洋 ◎開原大洋 ◎哈大洋 ◎安東鎮平銀 [illegible]

◎神戶豆餅 ◎橫濱生絲 ◎開原大豆 ◎開原高糧 ◎哈爾濱大豆 ◎哈爾濱高糧 ◎奉天大豆 ◎奉天高糧 [illegible]

◎公主嶺大豆 ◎公主嶺高糧 ◎四平街大豆 ◎四平街高糧 ◎長春大豆 ◎長春高糧 ◎大阪綿紗現貨 [illegible]

龍華雙白鶯鑑 G人童島治面助 [illegible]

【大阪商船定期輪船】
○開往門司神戶大阪 哈爾濱丸 十一月六日前十時 香港丸 十月卅一日 貝加爾丸 十一月二日 烏拉爾丸 十月廿八日
○開往上海福州基隆高雄 亞米利加丸 後三 盛京丸 十月卅一日 福建丸 十一月廿五日 長沙丸 十一月十日
○歐洲行經由上海香港不寄載 倫敦丸 十一月一日
○開往天津 武昌丸 十一月十六日 貴州丸 十月八日 河南丸 十一月四日
○開往(橫濱字品掛上午十時) 河南丸 十一月九日 武昌丸 十月廿六日
大阪商船大連支店 代表電話四一三七番
◎乘船切符發賣所 日本國際觀光局
大連伊勢町觀光局 電七〇三四 沙河口出張所 電九五〇六 營口觀光局 電一三七六 撫順觀光局 電二五四八 奉天觀光局 電七九一四 長春觀光局 電三三九三 哈爾濱觀光局 電四七八八
○船票發賣所 ○專屬貨客經理店 大連市山縣通二二一
國際運輸株式會社 大連支店 電話三一五一番 同販賣 電話六二八三番
二站荷扱所 電話四八〇二番 奉天、營口、安東、沙河鎮、鐵嶺、開原、四平街、鄭家屯、洮南、泰來、通遼、長春、下九台、松花江、伯都訥、家甸、樺甸、雙城堡、哈爾濱、昂昂溪
支店 山城子、天津、青島、上海、龍井村、京城、平壤、新義州、元山、仁川、釜山、麻坡、興隆、清津、南浦、臺北、三峰、雄基、神戶
凡關船車聯絡運輸之貨物由左揭各支店發行貨物引換證

【日清汽船】
○開往青島上海 唐山丸 十一月四日 華山丸 十月廿七日
經理處 大阪商船株式會社大連支店 電話四一三七番
專辦大阪商船貨客事務 國際運輸株式會社 大連支店 同販賣 電話三一五一 六二八三番

【阿波共同汽船定期輪船】
○開往芝罘威海衛仁川 第卅六共同丸 十月卅日
○開往芝罘威海衛青島 第十六共同丸 十一月二日 第廿一共同丸 十月廿九日
○開往芝罘 第十八共同丸 十月廿九日 下午六時
○開往仁川鎮南浦 長山丸 十月廿六日
本會社代辦山東鐵路及朝鮮鐵路聯運各種運動一切事務
阿波共同汽船會社 大連市山縣通 電話五八〇〇 六八一〇九一

惠通行輪船行輪
○開往安東 連勝號 十一月一日
○開往安東 利通號 十一月二日
○開往芝罘威海仁川 福壽號 十月廿八日 興國 十一月三日
○開往門司 電話三八五一 六一一八番

【近海郵船定期輪船】
○開往長崎神戶大阪橫濱 淡路丸 十一月十五日
○開往橫濱 相模丸 十一月三日
○開往天津 勝浦丸 十一月八日 玄武丸 十一月廿三日
○開往基隆高雄 淡路丸 十一月八日 勝浦丸 十一月十六日 第二蓬萊丸 十月卅一日

【朝鮮郵船大連行輪】
○開往芝罘新義州鎮南浦仁川 下午五時 京畿丸 十一月六日
○開往青島仁川 會寧丸 十月未定 下午四時
○開往朝鮮博多長崎鹿兒島 櫻島丸 十月卅一日 午前九時
以上各般內及其改行天氣 大連市山縣通世事宜時
日本郵船大連出張所
以那氣船民社船客業務代理近海郵船株式會社大連代理店朝鮮郵船株式會社大連代理店 電話三七三九 七八四六 六七一二番
日本郵船出張所代理貨物整理專宜大連市監部通
丸二商會 電話四二六四番 五八八八番

【大連汽船定期行輪】
○開往青島上海(上午十一時) 大連丸 十一月一日 奉天丸 十月四日 長春丸 十一月一日
○開往天津 天潮丸 十一月廿九日後三時 濟通丸 十月廿九日後四時 天潮丸 十一月三日前八時
○開往登州府龍口 龍平丸 十月廿六日
○開往安東 濟通丸 十一月一日 後五時 濟通丸 十一月九日
○開往香港廣東 (搭客頭等五十圓三等廿圓) 山東丸
○開往門司神戶大阪(營口發) 長順丸 十一月七日
○開往名古屋 東廣丸 十月卅一日 永安丸 十一月六日
○開往營口橫濱伊勢灣 滿達丸 十月廿八日 昭久丸 十一月三日 吾妻山丸 十一月十日
大連汽船株式會社 專屬貨客經理店 電話四一八五番
永和公司 大連敷島町六番地 電話七二七五 七八六八番
阪神航路專屬荷扱店(大連須磨町六) 澤山兄弟商會 電話五六六二 四六八二番

【政記輪船行輪】
○開往油頭香港廣東 同利號 十月廿九日 順利號 十月廿八日
○開往香港廣東 有利號 十月廿八日
○開往芝罘 永利號 十月廿九日
大連市監部通卅九番地

資本金一千萬圓
帝國海上火災保險
滿洲總代理店 電話代表三一五一番 山縣通二二一
國◎際運輸
保險部
如承賜顧請用電話或信片於左近支店或出張所可也

小兒科專門
池田醫院
大連市西通四五
電話六三六五番

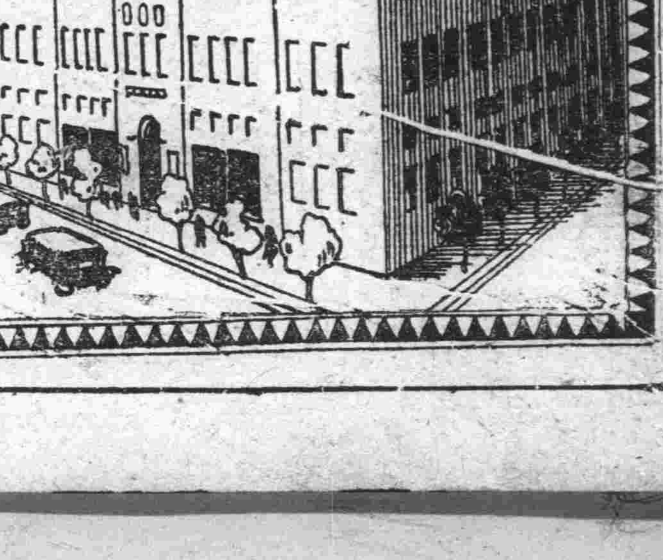
越
◇冬季洋服陳列
◇冬季小孩服陳列
◇冬到化粧品陳列
◇冬季用綢緞雜貨陳列
信用家就是三越請大家快往去買貨眞價廉各種貨物一概俱全
△新鮮食料及山珍海味一概具全之食堂
三越商品標發售
三越
大連市大山通
電話四一八一番

資本金壹億圓
公積金壹億壹仟六百二十萬圓
大連市大山通二番地
橫濱正金銀行 大連支店
本店 橫濱市
電話代表三一六一番
支店 日本、中華、南洋、歐美、東俄
東京、丸之內、名古屋、大阪、神戶、下關、長崎、長春、奉天、開原、牛莊、哈爾濱、北平、天津、青島、漢口、上海、香港、廣東、馬尼拉、新嘉坡、斯拉巴雅、巴達比亞、西貢、斯馬蘭、蘭賈、加爾各答、孟買、加拉知、倫敦、柏林、漢堡、亞歷山大、巴里、里約、紐約、加內盧、布哇、沙市、桑港、紐育、羅斯安鐵魯斯

邊業銀行廣告
本行資本國幣二千萬元呈由政府核准享有發行紙幣代理國庫特權專營各種存欵放欵匯兌貼現及普通商業銀行一切業務匯水利息格外克己辦事手續尤爲敏捷如持本行鈔券作匯東三省境內各地分行一律免收匯水倘蒙賜顧無任歡迎
總行 遼寧省城大南門內路西德隆店胡同
電話總局 總裁室(四五六七) 經理室(四六五七) 營業室(四六五八) 傳達室(四六〇七) 電話掛號九九九九
分行 天津 上海 大連 營口 長春 吉林 通遼 哈爾濱 洮南 遼源 開原 安東 錦縣 北寧 日本 新民 長途電話 四平街 黑龍江 遼陽 江門 撫順 北平 海城 雙城 安達 公主嶺 法庫 綏化 昌黎 西安 山城鎮 新立屯
倉庫 本總行設有倉庫辦理貨物押欵
本行發行奉天地名現大洋兌角券及京津通用角券除在遼寧本總行營業時間隨時兌現外並託列各商號代兌
代兌處 遼寧省城大西門裡商業銀行 遼寧省城大北關下頭福勝公

FRY'S LION COCOA
英國福來可口粉
此廣告剪下用二分郵票寄下內加二分郵票儆準奉送試罐一個不誤
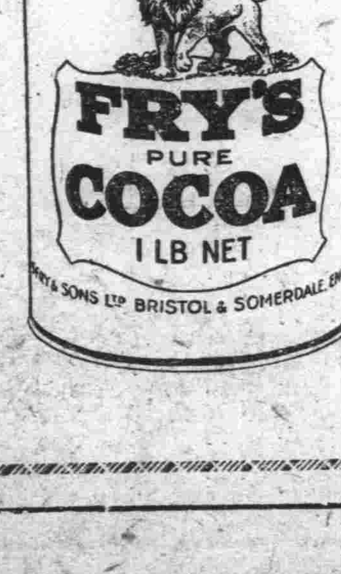

大連市紀伊町二〇番地
英國加特倍力福來公司輸出出張所